DIARIO DE PERNAMBUCO

JORNAL MAIS ANTIGO EM CIRCULAÇÃO NA AMERICA LATINA — A. J. de Miranda Falcão, Fundador

RECIFE — PERNAMBUCO — BRASIL | N. 166 — ANNO 111 | QUINTA-FEIRA, 16 DE JULHO DE 1936

Noticias, ainda não confirmadas, de Djibouti, annunciam o assassinio do general Graziani

TERIA SIDO ELIMINADO O VICE-REI DA ETHIOPIA

A figura do grande cabo de guerra que se achava á frente do governo romano installado em Addis-Abeba

DIFFICULDADES DA ITALIA NA AFRICA — OS ETHIOPES ATACAM HARRAR — CONTINUA O AVANÇO ITALIANO NA REGIAO DOS LAGOS — A ORGANIZAÇÃO DA HIERARCHIA ECCLESIASTICA NA ABYSSINIA

Noticias ainda não confirmadas, procedentes de Djibouti, informam que teria sido assassinado em Addis-Abeba, o general Rodolpho Graziani. Conquanto essa informação não tenha sido confirmada pelo governo italiano, o broadcasting e as agencias telegraphicas de quasi todos os paizes europeus divulgaram-na, hontem, como verdica, sem, no entretanto, offerecer pormenores sobre a maneira por que teria sido eliminado o grande cabo de guerra italiano. Si, infelizmente se confirmarem aquellas noticias, vê-se a Italia privada de uma das mais brilhantes figuras do quadro dos seus valorosos guerreiros da actualidade.

O general Rodolpho Graziani era um militar servido de raras qualidades de intelligencia, coragem e de um inexcedivel amor á patria.

Nascido nas vizinhanças de Roma, desde cêdo, demonstrou uma acesa paixão pelos assumptos coloniaes. Mal terminou seus estudos de direito, engajou-se, em 1907, como voluntario na Erythréa, para participar da campanha da Tripolitania.

O general Graziani conquistou todos os postos da hierarchia militar durante a Grande Guerra. Em 1918, era elle o mais jovem dos coroneis do Exercito italiano. Durante varios annos desincumbiu-se de missões de responsabilidade militar na Macedonia, no Caucaso, na Asia Menor. Posteriormente acceita um commando na Tripolitania. Ahi, após algum tempo, conquista definitivamente, graças a operações que o encheram de gloria, todas as terras da Lybia sobre as quaes ainda não havia tremulado a bandeira tricolor.

Foi Rodolpho Graziani o conquistador de todo o sul da Tripolitania, do oasis de Koufra, isto é, todo o sul da Cyrenaica. Foi o grande cabo de guerra desapparecido que coube a missão de assegurar, ao longo do golfo da Syrta, a funcção dessas duas colonias italianas. Rodolpho Graziani jugulou, por espaço de dois annos, uma rebellião que póde ser comparada á de Abd-el-Kader, na Algéria. Essa rebellião foi a do Sultão mussulmano Omar el Mouktar, que apoiava a famosa confraria senussita, como todo o Egypto islamico.

Servido por uma admiravel intuição de tactica politica, exercia elle, alem das operações militares, toda uma serie de iniciativas politicas, sociaes e economicas, com o fim de separar dos rebeldes o resto da população do paiz e vencel-o pelo cansaço e isolamento. Para impedir qualquer contrabando de armas, munições e viveres entre o Cairo e os rebeldes, mandou construir ao longo da fronteira do Egypto, do Mediterraneo até o oasis de Djaraboub, uma réde de arame farpado de mais de 300 kilometros de extensão, guardada dia e noite por soldados servidos de autos blindados.

Os esforços de Omar el Mouktar e de seus partidarios se faziam cada vez mais desesperados, acabando elles proprios por se desentenderem. Póde dizer-se que foi graças ao general Graziani que a soberania italiana se consolidou da fronteira da Tunisia ao Egypto e do Mediterraneo ao Oasis de Koufra, dando ensejo a que a politica colonial do Fascismo se affirmasse em realizações verdadeiramente notaveis.

General Graziani

Com a sua grande estatura, o olhar vivo e energico, o general Rodolpho Graziani era uma personalidade que sabia se impôr, desde logo, como um verdadeiro chefe, aonde quer que chegasse. Animado de uma vontade de ferro que não sabia fraquejar deante de quaesquer influencias, dotado de uma extraordinaria resistencia physica, era capaz dos trabalhos mais arduos, sem canseiras, nem desanimo.

De uma feita, realizou uma marcha ininterrupta de 120 kilometros através do deserto, em dorso de camello, para perseguir os rebeldes que tentavam se refugiar no territorio francez no sul algeriano.

Mas, o traço predominante do espirito do grande capitão das armas italianas era o seu idealismo pelas realisações peninsulares nas terras da Africa.

São delle as seguintes palavras pronunciadas numa solennidade em Benghazi e dirigidas aos seus compatriotas: "Amae as colonias. Lembrae-vos que a paixão pelas colonias é a mais elevada, a mais profunda, a mais poderosa que a Italia póde nutrir. Nós que somos mais jovens, a temos conservado intacta através os annos. Vós conserval-a-eis mais viva ainda. Amae as colonias como a promessa radiosa de nosso poderio no mundo. Mais pelos sacrificios que ellas nos teem custado e nos custam ainda do que mesmo pelas riquezas que ellas nos podem dar. As colonias constituem o viatico espiritual da Italia de amanhã. Preparae-vos para o destino que vos espera, cada dia, cada hora, em humildade e em silencio."

Um dos seus livros, intitulado "Vers le Fezzan" que contem um relato de todos os combates que o general Graziani sustentou na Lybia — combates contra as tribus beduinas, os rebeldes, a areia, o deserto, o calor, os salteadores, a séde, — traz em cada pagina o sello dessa ardente paixão colonial.

O general Rodolpho Graziani era armado de uma fulminante decisão quando se achava á testa de um commando. Sua entourage era composta de homens de armas decididos e corajosos. Elle sabia, como nenhum chefe homenagear a intelligencia dos commandados. Era um guerreiro perfeito e um verdadeiro africano. O Continente Negro exercia sobre elle uma invulgar seducção. Não seria exaggero dizer-se que amava a Africa tanto quanto amava a Italia.

Na sua casa construida na Cyrenaica, mandou escrever no portico "Ense et aratro". Como um cidadão romano, servia á Patria, na guerra com a espada, e na paz, com os instrumentos de agricultura. Tinha, pois, a mesma divisa do Marechal Bugeaud, antigo governador da Algeria. Como este ultimo, o general Graziani offereceu a sua patria o nobre exemplo de uma vida inteira posta ao serviço de um ideal de civilização.

Entre as perdas que a Italia soffreu na recente campanha da Africa, avulta, por certo, como a mais deploravel de todas, a do general Rodolpho Graziani.

TERIA SIDO MORTO O GENERAL GRAZIANI

DJBOUTI, 15 (Meridional) — Noticias ainda não confirmadas annunciam que foi morto o vice-rei da Ethiopia, general Graziani.

As mesmas noticias accrescentam que os estrangeiros residentes em Addis-Abeba se acham refugiados nas

(Conclue na ultima pag.)

A SITUAÇÃO AGRICOLA, INDUSTRIAL E MERCANTIL DA HESPANHA

UMA CRITICA VEHEMENTE DO SR. CACHO — AS PERSPECTIVAS DUM FUTURO POLITICO E ECONOMICO — ESTÃO OS MARXISTAS DE UM LADO E O PAIZ FORTE E SADIO DO OUTRO — ONDE RESIDE O VERDADEIRO PROBLEMA AGRARIO HESPANHOL

MADRID, 15 (Especial para o DIARIO DE PERNAMBUCO) — Entrevistado por um jornalista, o leader politico Cacho deu as suas opiniões sobre os variados aspectos da situação na Hespanha.

Interrogado sobre a real situação agricola, industrial e mercantil da Hespanha, disse que a mesma é de completo decalabro. E accrescentou:

A REALIDADE

— "E' uma realidade aziaga. A realidade agricola, como acabo de dizer, caiu verticalmente. Entre a reforma agraria e a lei de resgate dos bens municipaes, a propriedade rural esta' a se desfazer. O solo ja' não tem valor de transacção, ninguem o compra e ninguem o vende, mesmo que queira.

A preoccupação dos nossos legisladores é alterar a estructura da propriedade, não se interessando para que ella tenha um valor economico, de modo que muitos jornaleiros regeitam a terra e preferem os salarios. Estão certos de que para aquella não ha segurança.

O verdadeiro problema agrario hespanhol não esta' em transferir o dominio das fazendas, mas na revalorização dos seus productos. Sem isso, o que se faz é apenas esgares socializantes estereis.

A POSIÇÃO DA AGRICULTURA

Os aspectos industrial e mercantil correm de parelha com o agricola. Não se deve esquecer que a agricultura ministra a' Hespanha 2/3 da sua exportação commercial. Sessenta por cento da renda nacional e o meio de vida da maior parte da população são fornecidos pela agricultura e as provações que flagellam as classes agricolas, as quaes em grande parte são filhas da desordem publica, repercutem sobre o commercio e a industria, cujo principal [illegible] esta' no territorio campones. [illegible]

AFFIRMATIVAS SOBRE A DISTRIBUIÇÃO DA RIQUEZA

Sobre as perdas soffridas pela riqueza hespanhola, datas [illegible] ultimo [illegible] preciso [illegible] declarou:

— "E' difficil precisar as cifras dessas perdas, assim de improviso. A fortuna mobiliaria decresceu em não menos de dois mil milhões de pesetas no seu valor global.

A propriedade urbana decaiu consideravelmente, principalmente em vista da cobardia que o poder publico vem offerecendo em Sevilha, Huelvas e outras localidades, em face da greve dos inquilinos.

A propriedade rustica perdeu seguramente mais de 50 por cento do seu valor, sem proveito para ninguem, nem para o Estado, nem para os arrendatarios, nem para os jornaleiros. E' portanto uma perda de cem por cento."

AS FINANÇAS DO PAIZ

Quanto a's finanças do Estado, o entrevistado disse o seguinte:

— "Oorçamento foi encerrado com superavit, pela ultima vez, em 1930. Desde 1931 que ha deficit, sendo que o de 1935 foi mais reduzido do que o de 1934. Em 1936 augmentara' de novo, por dois motivos: o augmento dos gastos que caracteriza a Frente Popular e pela baixa das arrecadações que começara' a ser notada ja' neste trismestre, como consequencia do collapso soffrido pela economia nacional. Veremos, pois, augmentar o deficit e, de momento, si persistir a actual politica, não se percebe a maneira de extirpal-o, porque esta' exgotada a capacidade fiscal hespanhola."

OS MARXISTAS NADA CONSEGUIRÃO

O leader manifestou, em seguida, a opinião de que os elementos marxistas não prevalecerão e não se apossarão do poder na Hespanha. E explicou:

— "Isso é a expressão do meu optimismo acerca da vitalidade hespanhola. Temi muito mais uma comoção communista em fevereiro ultimo. Felizmente as novas tendencias operaram uma enorme reacção nacional sue sacode todas as suas zonas e organismos e hoje, sinceramente o digo, só por meio de uma criminosa traição de alguns dos partidos governantes poderia o marxismo apossar-se do poder: todavia, mesmo assim, para um exito fugaz.

São os cabeças dos elementos marxistas os primeiros a duvidar desse exito e a desejar em segredo que não se produzam defecções. A Hespanha ja' sabe, por uma horrivel experiencia de cinco mezes, o que daria de si a dominação sem controle das turbas proletarias fanatizadas pelo odio."

AS BARREIRAS CONTRA OS COMMUNISTAS

Sobre as forças organizadas que podem oppor-se ao avanço do marxismo, o entrevistado declarou:

— "Oppor-se-iam importantes [illegible] do Estado; oppor-se-iam os mais importantes nucleos da opinião publica, ja' em vias de organizar-se espontaneamente contra o perigo. São numerosas as provincias em que ja' terminaram as investidas marxistas, sob a avalanche reactiva dos agentes da ordem. Esse phenomeno se generalizaria em mais de 40 provincias."

MOVIMENTO MONARCHICO

Referindo-se ao movimento monarchico, o entrevistado observou:

— "Creio que no momento actual não se deve pensar no problema do regimen. Cada um tem as suas convicções e as minhas se fortificam deante do curso dos acontecimntos. Mas, depois de 16 de

(Conclue na 3.a pagina)

O ULTIMO DIA DAS SANCÇÕES CONTRA A ITALIA

HASTEADO EM TODOS OS PONTOS DO PAIZ O PAVILHÃO TRICOLOR

ROMA, 15 (Especial para o DIARIO DE PERNAMBUCO) — Mussolini determinou, hontem, que, como no primeiro dia de applicação das sancções contra a Italia, a Bandeira Nacional fosse hasteada em todos os pontos do paiz, durante o dia de hoje, em que se completa o 241.º e ultimo dia das referidas sancções.

Essa medida significará uma enthusiastica festa nacional para a população fascista, fortalecida pelos acontecimentos, que, em duros dias de trabalho ingente, soube crear uma vida nova para si propria e um futuro promissor.

Os jornaes declaram a proposito que o fim das sancções encontra a Italia estreitamente enfileirada em torno do seu "duce" e mais unida e elevada, economica e militarmente, em grão e em consciencia, na escala das grandes potencias mundiaes.

A imprensa termina por dizer que é esse o balanço italiano dos 241 dias de sitio economico, hoje, quando desapparecem as sancções e a Italia permanece intacta e progressiva.

OS GRANDES BANCOS NUNCA SE OCCUPARAM DAS SANCÇÕES

BASILE'A, 15 (Especial para o DIARIO DE PERNAMBUCO) — Os governadores dos bancos centraes de emissão realizaram, hontem, aqui, a reunião mensal do seu Conselho Administrativo, durante a qual constataram que os bancos mundiaes nunca se occuparam com as sancções decretadas contra a Italia e que estas nunca tiveram influencia sobre os negocios dos bancos.

ASSIGNADO NO CHILE O DECRETO SUPPRIMINDO AS SANCÇÕES

SANTIAGO, 15 (Especial para o DIARIO DE PERNAMBUCO) — O ministro das Relações Exteriores baixou, hontem, um decreto, pelo qual supprimiu todas as restricções feitas ao intercambio commercial entre a Italia e o Chile, em consequencia das sancções decretadas pela Sociedade das Nações.

OFFICIALMENTE PROCLAMADO O LEVANTAMENTO DAS SANCÇÕES

LONDRES, 15 (Meridional) — Annuncia-se que foi publicada, hoje, a proclamação official que autoriza o levantamento das sancções decretadas contra a Italia.

COMMEMORADA EM S. PAULO O ANNIVERSARIO DA TOMADA DA BASTILHA

S. PAULO, 15 (Meridional) — O consul francez offereceu a séde do consulado para a recepção aos seus compatriotas, ao mundo official e aos membros [illegible] em [illegible] versario [illegible]

O "ZEPPELIN" REGRESSA AO RECIFE

RIO, 15 (Meridional) — Com a lotação completa o *Zeppelin* regressará hoje á tarde.

REGRESSOU A' BAHIA O SECRETARIO DA FAZENDA

RIO, 15 (Meridional) — A bordo do *Nepfunia*, regressou o sr. Gileno Amado, secretario da Fazenda, na Bahia.

DESASTRE DE AVIÃO NO RIO

MORRERAM NO ACCIDENTE TRÊS PESSOAS

RIO, 15 (Meridional) — Em consequencia dum desastre de avião, morreram esta manhã três pessôas. Os dois aviões collidiram no ar e cairam na rua General Savaget, incendiando parte de uma casa.

O tenente Barroso Coelho que a principio se suppôz tivesse escapado, morreu tambem.

EM ESTADO GRAVE OUTRA VICTIMA DO DESASTRE DE AVIAO

RIO, 15 (Meridional) — No impressionante desastre aéreo, que acaba de se verificar no Campo dos Affonsos, morreram carbonizados o cadete Manoel Cardeal de Paula Faria e o tenente Victor Barroso Coelho.

A moradora da casa onde caiu o apparelho soffreu graves queimaduras em consequencia do incendio occasionado pelo sinistro.

A [illegible] foi levada para a [illegible]

[illegible] DO [illegible]

REALIZOU-SE O ENTERRAMENTO DAS VICTIMAS

RIO, 15 (Meridional) — Alem da moradora da casa n.º 12 da rua Savaget, attingida no desastre de hoje, ficou tambem ferida a sua empregada.

Ambas ficaram presas em casa, na impossibilidade de ganhar a rua, pois que na porta de entrada tinha-se interposto uma verdadeira barreira de fogo, formada pelo avião em chammas.

Os corpos dos aviadores foram removidos do local do desastre.

O enterramento realizar-se-a' esta tarde, em presença do commandante e officialidade da Escola de Aviação.

Ainda não se apagou no espirito publico a dolorosa impressão do desastre que empanou o brilhantismo das corridas automobilisticas do "Grande Premio Cidade de S. Paulo", realizadas domingo ultimo na capital paulista. Nas photographias acima, colhidas especialmente pela objectiva do DIARIO DE PERNAMBUCO apparecem varios flagrantes do sensacional espectaculo sportivo: ao alto, á esquerda, os carros de P[illegible] e Marinoni, quasi emparelhados numa das ultimas voltas; no meio, um aspecto parcial da grande assistencia que acompanhou o desenrolar das provas e á direita, após o desastre a ambulancia da Assistencia recolhendo os primeiros feridos. Em baixo, á esquerda, os concurrentes, numa pose para os "Diarios Associados", antes do inicio da corrida: no meio e á direita, duas das victimas, uma na morgue e outra na pista. (Vêr suite do noticiario na terceira pagina)

MUTILADO

ILEGÍVEL

A Europa recorre ás armas

PERTINAX
(Commentador francez de assumptos internacionaes)

(Copyright dos "Diarios Associados")

"Pertinax", autor do artigo que se vae ler, sobre a nova phase da corrida armamentista na Europa é o pseudonymo que assigna a chronica internacional do "Echo de Paris" arguto commentador da vida das nações desfructa, hoje em dia, uma notoriedade bem merecida, pois, ao conhecimento profundo da politica europêa allia, nas suas previsões o senso bem francez da medida, sem nunca perder o contacto das realidades.

PARIS, junho — Para comprehender a verdadeira na pureza das outroversias européas, que se encontram agora no seu processo de desafogo, e para determinar com approximação o que o futuro reserva aos europeus, deve-se recordar que entramos num periodo em que a força será o factor predominante. Está iniciada a competencia da força, desde março de 1934, quando o governo allemão annunciou, formalmente, que denunciava as clausulas militares do Tratado de Versalles. Durante largo tempo, o Reich reconstruia o seu exercito, em segredo, emquanto continuava, ostensivamente, cumprindo as suas obrigações internacionaes. Em março de 1934, declarou que já não se considerava a si mesmo limitado pelo tratado internacional de 1919.

Entretanto, a Allemanha insistia ainda em permanecer fiel ao Pacto Rhenano de Locarno, de 16 de outubro de 1925, um convenio devido a iniciativa de Stresemann, que o creou num momento em que o seu paiz necessitava de protecção contra a superior potencialidade militar da França. Em março de 1936, o Tratado de Locarno foi violentamente denunciado a seu turno, e as tropas allemãs entraram nas suas antigas cidades guarnições ,ao largo do Rheno, num desafio aberto a um convenio realmente solenne.

Emquanto isso, a 3 de outubro de 1935, Mussolini fazia com que as suas tropas cruzassem as fronteiras da Ethiopia e nos encontrassemos deante da primeira aggressão aberta, clara e deliberada, que se fez desde a grande guerra, a luta na China e na Mandchuria se tem obscurecido sempre á vista de uma confusa situação dos tratados.

Antes de enviar a sua primeira expedição á Africa Oriental, o Duce fazia um accordo com o governo francez. Pelo menos na apparencia, se uniu á causa das potencias conservadoras do continente. Apezar disso, emquanto dava ordens para que o seu exercito atacasse a um paiz membro da S. D. N., praticamente apoiava os methodos das nações que desejam mudar a actual estructura politica e territorial da Europa. Qualquer que seja a distincção que se possa fazer entre territorios europeu e coloniaes, Mussolini, na pratica, se uniu ao grupo de nações que propiciam a creação de um novo mundo, seja pela democracia, seja pela guerra.

O facto terivel que se deve ter em conta é que, se bem tinham uma preponderancia de recursos materiaes, nem a França nem a Inglaterra, protagonista da paz e da democracia parlamentar, acreditavam ser opportuno e necessario impôr o respeito ás obrigações internacionaes. E' razoavel, portanto, que se receie agora a desintegração total da lei internacional.

"UMA GUERRA PREVENTIVA"

Qual será o proximo golpe de Hitler? Com melhores perspectivas e methodos mais appropriados que em julho de 1934, elle tem concentrado seus esforços para assaltar a independencia da Austria. Apoiará com suas armas a minoria allemã da Thecoslovaquia, que parece estar cada dia mais proxima de um choque com o governo central de Praga? No dia seguinte ao de Locarno, os srs. Massaryk e Benes, os grandes "liders" politicos da Thecoslovaquia, fizeram o possivel para conciliar essa minoria allemã, que se subdividira entre os diversos partidos politicos nacionaes. Em consequencia, os allemães conseguiram duas cadeiras permanentes no gabinete. Todavia, não era possivel proseguir com taes methodos conciliatorios, depois que a "National-Socialista Heinlein" e seus nazistas se converteram no principal factor politico entre os allemães da Thecoslovaquia.

Em Paris, e ainda em Londres, muitos costumam dizer ainda hoje: "Se fossemos prudentes, já teriamos emprehendido uma guerra preventiva! Até o ultimo verão, os melhores pensadores a serviço do Reich temiam que a França exigisse o Fuehrer, de uma vez por todas, uma resposta definida á questão do apressado rearmamento allemão, collocando-o, em consequencia, no dilemma de sustentar uma guerra ou evitar os preparativos bellicos. No outomno, essa opportunidade passou. Um amigo meu lembrou-se, então, de visitar um alto allemão, com quem discutiu sobre as relações franco-prussianas. Por fim, o official lhe disse:

— Agora, graças a Deus, elles não nos atacarão.

— Acredita você — perguntou-lhe meu amigo, que, a bem dos seus interesses, elles deviam fazer as suas tropas atravessarem o Rheno?

— Sem duvida alguma! — foi a resposta.

Tal era a situação como a enxergava um allemão. Accusa-se, com frequencia, os teutonicos de esconder os seus propositos. Minha experiencia pessoal ensinou-me — e é uma experiencia de annos — que elles pódem dizer a verdade com uma clareza que chega ao cynismo franco.

Em março de 1935, quando Hitler desprezou as clausulas militares do Tratado de Versalles, podia ter sido castigado. Entretanto, politicamente, a França achou mais conveniente manter-se retrahida. A maioria do povo inglez, nesse momento, sentiu que era necessario fazer qualquer coisa sobre o assumpto allemão. Apezar do memorandum de sir John Simon, de agosto de 1933, sobre a questão, entenderam que os ex-alliados da Grande Guerra haviam fracassado na sua maneira de aproveitar a victoria. Censuraram a fórma do movimento allemão, porém, quasi justificaram o seu sentido. E, em consequencia, não se podia assegurar o apoio da Grã-Bretanha.

QUANDO A GRÃ-BRETANHA NÃO DEVIA TER RECUADO

No que se refere a Benito Mussolini, os governos francez e inglez dividiram a responsabilidade das inadequadas medidas adoptadas em Genebra. Tendo conseguido concentrar a maioria de sua frota no Mediterraneo, o governo de Londres devia ter levado essas medidas aos seus ultimos extremos. Não devia abandonar o bloqueio do Mar Vermelho. Isso teria esbarrado as tropas italianas da Africa Oriental e seria uma acção permittida pelo artigo XVI do pacto da S. D. N.

Se a Grã-Bretanha não estava preparada para tanto, teria sido mais conveniente que houvesse refreado aquella demonstração de força, cujos ulteriores desafogos foram uma prova evidente de debilidade. E' certo que, no caso especial da Italia, as medidas repressivas de caracter economico e financeiro, collectivamente adoptadas em Genebra, poderiam ter attingido seus propositos se tivessem sido sustentadas e intensificadas. No entanto, applicadas desse modo, teriam provocado tanta irritação na Italia como a que importasse no fechamento do canal de Suez, que era a maneira mais drastica de encerrar o assumpto, num minimo de tempo. Póde-se allegar, pois, que era difficil encontrar um methodo de correcção que não despertasse uma violenta reacção italiana, a menos, é claro, que se applicasse medrosamente, de modo inefficaz.

O horror do governo inglez, entretanto, não era fatal, por si mesmo. As sancções financeiras e economicas, á custa de desnecessarias demoras e complicações, haviam alcançado o resultado desejado. Foi o governo francez que se manteve em certos limites e inutilizou a grande medida de pressão economica e financeira de 18 de novembro. Os funccionarios de Paris agiram de accordo com a theoria (que considero em desaccordo com a maioria dos meus compatriotas, absolutamente equivocada), de que se se perdoava, gentilmente, Mussolini, poderia induzir-se a sua dictadura a cooperar, depois, na Europa occidental, para manter a paz dos allemães.

A FRANÇA PODERIA TER DERRUBADO HITLER

Em 17 de março, quando Hitler ordenou a reoccupação militar da Rhenania, a França teve a opportunidade de corrigir, de um golpe, todos os seus erros, todas as suas cavillações do passado e ainda a de resolver o problema ethiopico de accordo com as suas proprias idéas. Mobilizando o exercito francez e ordenando a occupação de alguns districtos do outro lado da fronteira, apoiado no artigo 4 do Pacto de Locarno, o Ministerio de Paris teria infligido a Hitler um golpe, depois do qual elle não teria podido reerguer-se. O governo britannico seria obrigado a ministrar-lhe ajuda immediata, por força do conflicto italo-ethiope.

Desde muito antes, o estado-maior francez (e mesmo o inglez), havia reunido as provas sufficientes para se convencer de que, a 7 de março, o exercito allemão não estava em situação de apoiar uma mudança semelhante. O novo material de guerra ("tanks", canhões, aeroplanos) não havia sido entregue ainda em quantidade sufficiente. Trinta mil officiaes, necessarios para o exercito, que deviam encontrar-se em campo, não estavam promptos. Afinal, não se lembrava de que, durante os ultimos 16 annos, mais do que dois ou tres milhões de homens haviam recebido um minimo de instrucção militar.

Sob cada um desses aspectos, a França continu'a tendo uma clara preponderancia, que, entretanto, tendo a desapparecer nos proximos dois annos. Quanto a forças aereas, suas actuaes vantagens são notaveis: mas, em 1937, a situação se inverterá.

Não é segredo que o primeiro ministro Sarraut, o ministro das Relações Exteriores, Flandin, e George Mandel, ministro das Communicações haviam combinado collocar sob bandeira pelo menos os tres ultimos contingentes annuaes — uns 600.000 homens — para exercer represalias militares em territorio allemão. Deixaram que os influenciassem o chefe do estado-maior e o ministro da Guerra, que expuseram o argumento de que a mobilisação parcial não era sufficiente e que, para maior segurança, era conveniente convocar todos os homens em edade militar.

Os ministros recearam que os accusassem, em seu paiz e no estrangeiro de haverem iniciado uma guerra preventiva. E consolaram-se com o pensamento de que Hitler, com a sua acção, fortaleceria uma estreita união entre a França e a Grã-Bretanha, concluindo uma especie de alliança militar, que influiria fortemente o animo da Allemanha.

Assim, perdeu-se uma grande opportunidade para humilhar Hitler e até de anniquillar o seu regimen. Se a conferencia ministerial que se realisou em Paris, de 8 a 9 de março, encontrasse de novo as mesmas circumstancias, as suas conclusões seriam, hoje, totalmente distinctas. Todavia, não terá que se repetir dentro em pouco? Tudo depende de attitude de Hitler em face do problema das fortificações no Rheno, em face da Austria e da Checoslovaquia e, sobretudo, da attitude do governo hungaro.

UMA UNICA ESPERANÇA DE PAZ

Se o governo austriaco, sob a influencia nazista, resolvesse por plebiscito ou por simples decisão, conceder postos administrativos aos nacional-socialistas, o gabinete francez se encontraria em difficuldades para intervir. Porém, se o governo hungaro segue o exemplo da Austria e resolve abolir formalmente as clausulas militares do Tratado de Trianon; se o archiduque Otto, cabeça da familia Habsburgo, que parece gosar da protecção de Mussolini, toma qualquer iniciativa de restauração do throno em Vienna ou Budapest, se acontece qualquer dessas coisas, todas as probabilidades são de que os Estados da Pequena Entente irão á guerra. Em taes circumstancias, o governo francez, não obstante o seu inveterado pacifismo, teria que prestar o seu auxilio. Porque, se não o fizer, tarde ou cedo terá que enfrentar um imperio hitlerista de extraordinarios poderio e atrevimento.

Entretanto, se Hitler resolve a experimentar as suas forças até a prova final ou até que os seus generaes lhe digam que os exercitos allemães se encontram em estado conveniente de desafogo, ou se a França busca a paz por qualquer preço e inclina a cabeça deante do facto consummado, restará somente uma esperança de tranquillidade digna de considerar-se e que é a seguinte: a Grã-Bretanha, a França e os alliados politicos desta determinem, em commum, augmentar os seus exercitos a um ponto tal que em nenhum momento possam os generaes da Reschwher assegurar ao Fuehrer que a victoria militar é absolutamente certa.

Estamos longe, todavia, de uma resolução definitiva, nesse genero. E uma das consequencias mais gritantes das divergencias anglo-francezas sobre o conflicto ethiopico é que a adopção daquella medida se tem feito ainda mais difficil.

CAMARA DOS DEPUTADOS

LIDA NO PLENARIO A MENSAGEM DO PRESIDENTE DA REPUBLICA PEDINDO A CREAÇÃO DUM TRIBUNAL ESPECIAL — O SR. J. J. SEABRA PRONUNCIA UM VIOLENTO DISCURSO

RIO, 15 (Meridional) — A sessão de hoje na Camara realizou-se sob a presidencia do sr. Antonio Carlos.

Approvada a acta, usou da palavra o deputado Café Filho. Informou que o sr. Cunha Mello havia respondido, do Senado, ás criticas que elle fizera sobre o projecto de reforma da secretaria daquella casa.

Continuando, diz o orador:

— "Aguardarei a publicação desse discurso para poder treplicar melhor áquelle senador.

A MENSAGEM DO SR. GETULIO VARGAS

No expediente do dia foi lida a mensagem do presidente da Republica suggerindo a creação de um Tribunal Especial e de colonias penaes para o cumprimento das sentenças impostas áquelles que forem condemnados por haver participado do movimento de novembro.

O portador da mensagem, foi o sr. Amadeu Laguintineo, chefe de gabinete do ministro Vicente Rão.

A REDACÇÃO DO DOCUMENTO

O documento diz o seguinte:

"N. 1 — A Constituição quando permitte equiparar o estado de guerra ao de commoção intestina grave, com finalidades subversivas para as instituições politicas e sociaes nada dispõe sobre processo e julgamento dos crimes praticados com esse objectivo.

Não lhe parece licito, entretanto, inferir-se que, do silencio da emenda constitucional, se deva applicar, pura e simplesmente, a repressão daquelle delictos da Legislação Militar, invocando-se a competencia dos respectivos tribunaes.

A semelhante solução varias razões se oppõem, dentre as quaes se destacam estas:

a) Esses não são crimes definidos pelas leis penaes militares e sim pelas leis n. 38, de 4 de abril e n. 136, de 14 de dezembro de 1935;

b) A medida de execução, autorizada na emenda n. 1, não consiste no estado de guerra, em sentido proprio, mas numa equiparação tendente a reforçar o poder das autoridades, em defesa da segurança nacional.

Assim, attendendo á natureza do delicto e á faculdade contida na citada emenda, afigura-se-me mais acertado dispor-se sobre a materia, mediante uma lei especial.

Não se póde negar a necessidade presente de serem processados e julgados aquelles cuja responsabilidade já se encontra apurada nos inqueritos policiaes-militares.

Não se póde esconder tampouco a impropriedade do processo de julgamento nos moldes das leis vigente, adstrictas, como estão, a limites e preceitos cuja efficiencia não se contesta para tempos normaes, mas que podem se revelar insufficientes, como de facto se revelam, para as situações graves como a que agora o paiz atravessa.

Sem um julgamento rapido e energico e duplamente efficaz, no sentido de repressão e prevenção, será muito precaria a defesa das instituições e da ordem, dada a natureza da acção criminosa que se caracteriza pela violencia, pelo rigoroso cunho technico com que os seus autores e cumplices agem para apagar os traços de sua responsabilidade.

Pelos motivos expostos venho solicitar o concurso indispensavel do Legislativo, perante o qual encareço a conveniencia da creação dum tribunal capaz de solucionar as necessidades acenadas e corresponder, desse modo, aos clamores da opinião publica e bem assim a outras medidas que reputar necessarias.

Rio de Janeiro, 15 de julho de 1936.

(a) *Getulio Vargas.*"

NA COMMISSÃO DE JUSTIÇA

A mensagem foi remettida á Commissão de Justiça que dará parecer a respeito.

Affirma-se, de antemão, que está indicado para relator do projecto o sr. Levi Carneiro, que foi incumbido de regulamentar a existencia de colonias agricolas e penaes.

FALA O SR. J. J. SEABRA

Em seguida occupou a tribuna o sr. J. J. Seabra que disse da sua magoa em não haver falado no plenario. Confessou isso afim de recordar que, quando foi discutido o caso dos parlamentares, não o deixaram falar "porque o arrolharam".

Se tal facto não tivesse succedido, terse-ia dirigido aos seus pares e até elogiado o collega Pedro Aleixo, pela serenidade com que os trabalhos foram conduzidos naquella occasião.

Quando o deputado bahiano faz referencias aos ultimos acontecimentos extremistas, affirmando que não foi somente em Pernambuco onde se deu o caso de membros do governo terem ligações com o movimento:

— "Tambem na Bahia isso aconteceu".

Declara que o capitão Agildo Barata, na vespera do movimento, communicara ao sr. Juracy Magalhães que a articulação da revolta visava apenas a deposição do sr. Getulio Vargas. Depois do movimento, teve a impressão de que o governador bahiano estava de relações rompidas com o presidente da Republica, pois não trocaram nem cumprimentos de bôas-festas e anno-novo.

Mas, se enganara, pois o governador Juracy Magalhães entrou a cortejar o sr. Getulio Vargas.

TRAVAM-SE DISCUSSÕES

Em seguida travam-se demoradas discussões em torno duma carta que o sr. J. J. Seabra recebera.

Quando o ambiente acalmou o sr. J. J. Seabra fez referencias ás prisões do coronel Moreira Lima e Silo Meirelles. Disse que elles só foram presos porque o sr. Juracy Magalhães não estava na Bahia.

Ha uma chuva de protestos de todos os lados.

Os timpânos gritam dentro do recinto.

Não se ouve nada. Ha gritaria, confusão e balburdia em torno da tribuna.

E, quando o ambiente serenou, o orador affirmou que somente trazia taes factos para o plenario com o fim de mostrar a desigualdade com que tratam a alguns communistas. Alguns estão na cadeia outros jantam com as autoridades.

O deputado bahiano fala, então do sr. Eleazer Magalhães, irmão do governador bahiano.

Diz que o mesmo é réo confesso e escondera-se na Bahia. Lembra que "quem acoita criminosos é considerado criminoso."

Travam-se varios apartes sobre as palavras do orador.

Novamente ha uma grande confusão.

Em certa altura, o dr. J. J. Seabra, quando vê a calma voltar, diz que não quer ouvir os apartes do deputado Octavio Mariani. Este, irritado, pronuncia qualquer coisa em voz baixa.

O sr. Seabra responde:

— "Vossencia póde apartear, aquelle outro não..."

Houve risos no recinto.

A CARTA

Finalmente o orador lê a carta do capitão Pompeu Accioly dirigida aos srs. Medeiros Netto, Pacheco de Oliveira, e Magalhães Netto.

A carta relata a situação das cousas. Em determinado trecho diz "que não envia uma copia da propria ao sr. Juracy Magalhães por temer a censura".

UMA SESSÃO ESPECIAL PARA AMANHÃ

Terminado o discurso do sr. J. J. Seabra, varios deputados requereram a convocação duma sessão especial para amanhã, que é feriado, afim de que a Camara possa commemorar, com uma serie de discursos, a data da promulgação da Constituição.

Houve uma forte opposição contra o requerimento.

Depois de varios e acaloradas discussões foi o mesmo regeitado por 145 votos contra 15.

A sessão da Camara foi encerrada em seguida sem mais nenhum incidente.

A MAIOR DESCOBERTA

Para a mulher

FLUXO-SEDATINA

(O REGULADOR VIEIRA)

A MULHER NÃO SOFFRERA' DORES
ALIVIA AS COLICAS UTERINAS EM 2 HORAS

Emprega-se com vantagem para combater as Flores Brancas, Colicas Uterinas, Menstruaes, após o parto, Hemorrhagias e Dores nos ovarios.

E' poderoso calmante e Regulador por excelencia.

FLUXO SEDATINA, pela sua comprovada eficacia é receitada por mais de 10.000 medicos. FLUXO SEDATINA encontra-se em toda a parte.

FEIRAS AOS SABBADOS

Julio BELLO
(Para o DIARIO DE PERNAMBUCO)

Attendendo ao reclamo geral, á conveniencia de todas as classes e á tradição de muitos decennios a prefeitura de meu municipio, ha cerca de tres mezes, se tanto, restabeleceu as feiras aos domingos.

A experiencia das feiras aos sabbados que uma lei do Estado por inspiração do clero e de seu digno representante na Camara fixára, perturbou a vida do municipio sem nenhum proveito para a igreja ou melhor observancia do culto religioso.

As missas parochiaes não tiveram com isto maior comparecimento de fieis.

Os domingos que eram dias de guarda, mesmo com as manhães de sueto nas feiras, passaram a ser dias de trabalho no campo. O trabalhador dos engenhos, perdido o dia de sabbado em que recebia a paga e fazia a feira, aproveitava muita vez o domingo nas tarefas e quadros de empreitada que contracta com os patrões conforme o systema de serviço assalariado mais em voga actualmente.

Resultado: trabalhava-se aos domingos e as igrejas continuaram como dantes sem maior concorrencia. O sabbado passou a ser o dia de guarda. A semana perdeu no campo o seu tradicional caracter christão para revestir-se de um cunho puramente israelita, respeitando-se o sabbado.

Perdeu portanto a igreja.

Dirão os que promoveram a transferencia que a lei prohibe o trabalho no domingo; mas a verdade é que se não leva em conta essa lei como muitas outras e o domingo ficou sendo um dia util em vez do sabbado.

A Constituição é a lei grande e vive por ahi violada. O fisco se disfarça para impunemente violal-a. Ella prohibe os impostos inter-estaduaes e estes subsistem, se aggravam e multiplicam.

O mal é mesmo universal. Hoje em dia pactos, tratados, Sociedade das Nações, como se fossem "faz de contos" de creanças ou ajustes de irresponsaveis, está tudo desmoralisado. Perante a Côrte Suprema um impurador que nobremente defende a independencia millenaria de seu paiz quando termina e pergunta o que ha de responder ao seu povo, é escarnecido e vaiado como um comparsa ordinario de Circo de Cavallinhos.

E nem sei porque, como chegou a receiar A. de Athayde, não acabaram decretando as sancções contra o ingenuo e ludibriado "negus."

Para fazer respeitar aquella lei nem bastariam os batalhões de policia e do Exercito disseminados por toda zona agricola do Estado, obrigando o trabalhador a interrompe a tarefa. Nem se redobrassem o numero de soldados e os espalhassem por toda região de cultura de Pernambuco, bastariam.

As semanas continuavam a ser semanas de judeus com o descanço nos sabbados.

Certas medidas tomadas por intermedio de corporações politicas raramente servem á igreja, cujo poder é todo espiritual. Os bons exemplos de zelo apostolico, de desinteresse, de desambição e renuncia de tantos parochos, esses sim, deviam se multiplicar e vulgarisar por todos para prestigio da religião.

Não aproveitariam ao culto providencias coercitivas. Se, por exemplo, a lei mandasse deter pela policia o povo nas ruas e leval-o á igreja para compulsoriamente ouvir missa, acabariam as feiras quasi sem gente e as igrejas ainda e apenas com os seus costumados devotos.

Uma missão evangelica póde muito mais que vinte leis do Estado como aquella em favor do culto. Euclydes achava até que tres missionarios capuchinhos teriam evitado o desastre e a consequente hecatombe de Canudos.

Se vier, como se receia, uma ordem do alto, obrigando a vigorosa observancia da lei, não terá durado mais de tres mezes a providencia louvavel da prefeitura de Barreiros.

O sabbado voltará a ser o dia de guarda, dia de descanço dos judeus, com as igrejas fechadas.

E se temos já tanto israelita em Pernambuco, porque se não hão de abrir e multiplicar as synagogas?

A' CONFERENCIA MUNDIAL DE ENERGIA

REPRESENTARÃO O BRASIL OS SRS JOSE' A. DE SOUZA E H. SILVA RODRIGUES

RIO, 15 (Meridional) — Foram designados para representarem o Brasil na Conferencia Mundial de Energia, a reunir-se em Washington, em setembro proximo, os srs. José Alves de Souza e H. Silva Rodrigues, respectivamente, director e assistente do Serviço de Aguas do Departamento Nacional de Producção Mineral.

PROVIDENCIAS DO GOVERNO BELGA

BRUXELLAS, 15 (Meridional) — O sr. Van Zerland annunciou que certas unidades ora integradas assim como outros corpos de forças serão conservados sob armas em virtude da gravidade do momento internacional.

DA PARAHYBA

A exportação do algodão attingiu em junho cerca de quatro mil contos — Preparativos da festa das Neves

João Pessôa, 15 (Da Succursal do DIARIO DE PERNAMBUCO) — Durante o mez de junho a Parahyba exportou 8.071 fardos de algodão com 1.419.017 kilos, no valor de ..... 3.921:760$000. Figura em primeiro logar a firma João Vasconcellos com uma exportação de 612.256 kilos.

O estado já arrecadou o imposto sobre o algodão exportado.

CF PREPARATIVOS PARA A "FESTA DA ESMERALDA"

João Pessôa, 15 (Da Succursal do DIARIO DE PERNAMBUCO) — Continuam, com grande animação, os preparativos para a festa da Esmeralda a realizar-se aqui, durante o novenario que precede as festas das Neves.

O PIANISTA CORREIA LOPES TOCARA' EM JOÃO PESSOA

João Pessôa, 15 (Da Succursal do DIARIO DE PERNAMBUCO) — O pianista Correia Lopes realizará, no proximo dia 20, um concerto na Escola Normal do Estado.

UMA DECISÃO DA CÔRTE DE APPELLAÇÃO

João Pessôa, 15 (Da Succursal do DIARIO DE PERNAMBUCO) — A Côrte de Appellação, julgando hontem, o recurso da firma Peixoto Vasconcellos, na acção que a mesma move contra o Banco do Brasil, confirmou a decisão do juiz, favoravel ao réo.

EXPLOSÃO NUMA OFFICINA DE FOGOS

João Pessôa, 15 (Da Succursal do DIARIO DE PERNAMBUCO) — Explodiu, hoje, mais outra officina de fogos, a qual pertencia ao artista pyrotechnico Pimentel.

Do accidente sairam feridos dois operarios.

CAMPINA GRANDE, 15 (Da succursal do DIARIO DE PERNAMBUCO) — Foi solemnemente inaugurada, aqui, a succursal do DIARIO DE PERNAMBUCO.

Falaram, no momento, em nome da imprensa campinense o jornalista Luiz Gil, e, pela "Revista de Educação e Trabalho", o jornalista Pessôa Silveira, agradecendo, em seguida, o director da succursal.

ENCONTRA-SE EM CAMPINA GRANDE O SR. PEREIRA DINIZ

CAMPINA GRANDE, 15 (Da succursal do DIARIO DE PERNAMBUCO) — Encontra-se, nesta cidade, a serviço de sua profissão, o advogado Pereira Diniz, consultor juridico do Estado da Parahyba.

OS SERVIÇOS DE SANEAMENTO EM CAMPINA GRANDE

CAMPINA GRANDE, 15 (Da succursal do DIARIO DE PERNAMBUCO) — A commissão encarregada dos serviços de saneamento da cidade está tratando da installação do seu escriptorio central.

MELHORA A SAFRA EM GERAL

CAMPINA GRANDE, 15 (Da succursal do DIARIO DE PERNAMBUCO) — Em consequencia da escassez de chuvas nesses ultimos dias, a safra geral apresenta optimas perspectivas.

NA CONFERENCIA DOS ESTREITOS

O ACCORDO ENTRE OS DELEGADOS BRITANNICO E RUSSO

MONTREUX, 15 (Especial para o DIARIO DE PERNAMBUCO) — Durante os trabalhos de hoje, na Conferencia dos Estreitos, os delegados britannico e russo chegaram a um accordo quanto á passagem dos navios de guerra pelos Dardanellos em tempo de paz e em tempo de guerra.

Todos os navios de nações filiadas á Liga das Nações poderão passar pelo canal mesmo que sejam de nações belligerantes.

AGIR

J. E. de Macedo SOARES
(Copyright dos "Diarios Associados" nos Estados)

RIO, 10 — A actual administração municipal acaba de verificar flagrantemente um desvio de quantia superior a mil contos de réis imputavel ao ex-secretario de Finanças do sr. Pedro Ernesto, o famoso sr. Jeronymo Serqueira. O mais surprehendente nesse escandaloso lotrocinio é que o dinheiro foi retirado nos dias 23, 24 e 25 de Outubro do anno passado, mas as trinte e nove autorizações dos falsos pagamentos são todas datadas de 26 de novembro, vespera da insurreição communista.

A policia vae averiguar a extraordinaria coincidencia. O que se sabe desde já é que o vultosa quantia saiu dos cofres da Prefeitura dolosamente, sendo falsificados documentos justificativos, não tendo entrado na repartição a que se destinavam os materiaes comprados por hypothese.

O mais provavel, porém, é que se confirmem as suspeitas de que tal dinheiro foi servir aos Prestes e Bergers a prepararem as chacinas da madrugada de 27 de novembro, os assassinos de inditosos officiaes, o sacrificio de graduados e soldados cohidos na trama communista impiedosa.

A decisão de subverter a ordem politica do paiz contra a sua vontade pela força e em proveito proprio, foi o primeiro crime de Pedro Ernesto Baptista. A miseravel traição ao amigo, que era ao mesmo tempo o chefe da Nação, para apunhalar pelas costas, o segundo crime de Baptista. O roubo dos dinheiros publicos para fins scelerados, o terceiro attentado do Ernesto. A miseria de concertar com degenerados e estrangeiros a chacina de officiaes e soldados do Exercito, desprevenidos e confiantes, a quarta infamia de Pedro. A Republica e a Revolução, elevando a uma d esuas mais altas posições um tarado, debil de espirito, alucinadamente ambicioso — offereceram ao paiz esse espectaculo de banditismo, essa gyrandola de miserias moraes que degradam e entristecem os tempos em que vivemos.

O paiz exige — está entendido — a punição implacavel de Pedro Ernesto Baptista e todos os seus cumplices e associados. Mas do que se trata agora é de ordenar e esclarecer o futuro, resolvendo definitiva e rapidamente todos os problemas angustiosos que o passado nos propõe.

Já se vão quasi oito mezes desde a irrupção communista; na enorme maioria os responsaveis pelo crime principal estão presos. Os inqueritos policiaes perfeitamente probantes, concluidos. Os minimos detalhes da urdidura criminosa, esclarecidos. A trama conspiratoria estraçalhada e inutilizada.

Que nos falta, pois, para regrarmos de uma vez, a situação dos culpados, normalisando ao mesmo tempo a vida do paiz, assegurada terminantemente a ordem publica? Se na legislação vigente as malhas frouxas permittem que fujam os maiores camarões, está bem visto que é urgentissimo tecermos nova rêde mais apertada. Si a Constituição não precavê com sufficientes garantias a autoridade do governo, si proteje ou facilita abusos, excessos e crimes contra a segurança dos Poderes Publicos, então façamos sem mais delongas e obra constituinte necessaria á salvaguarda das instituições do Estado.

Apparentemente não ha nada que justifique a inercia ou a lentidão do Executivo nas iniciativas que nessa materia lhe cabem. Mas si o sr. presidente da Republica póde explicar os motivos do marcar passo em que estamos — seria o caso de falar sinceramente ao paiz.

O facto é que a opinião nacional não admitte nem acceita a minima restricção á capacidade defensiva do governo, que deve passar acima de todos os sophismas da bacharelice, das intrigas e malquerenças da opposição; da inercia dos amigos ursos. Quem não se julgar com a capacidade e decisão de servir cento por cento, assumindo integraes responsabilidades no momento difficil que atravessamos, deve pôr o chapéo na cabeça e ir para casa.

Assim estamos traduzindo fielmente o sentimento popular em face dos compromissos e encargos do governo na questão da defesa do regimen democratico e na segurança da ordem publica. O sr. presidente da Republica conta com a solidariedade e a confiança do povo brasileiro. Não deve portanto desperdiçar um minuto de tempo precioso de agir

A POSIÇÃO DA MINORIA BAHIANA

FALA AOS "DIARIOS ASSOCIADOS" O SR. OCTAVIO MANGABEIRA

RIO, 15 (Meridional — Western) — Ouvido pelos "Diarios Associados", a respeito da situação dos opposicionistas bahianos no seio da minoria, quando da discussão do caso dos parlamentares, o sr. Octavio Mangabeira disse que si as maiorias não são inteiramente uniformes quanto mais a minoria, formada de differentes correntes opposicionistas.

Ainda accrescentou o entrevistado que os opposicionistas bahianos realmente occuparam a ala esquerda na minoria, sendo radical contra o governo, e usando, assim, de um direito que assiste a qualquer deputado. Disse por fim que nem elle nem os seus collegas se arrogariam em dar conselho ao sr. J. J. Seabra, porém, antes recebel-os do velho parlamentar.

Não se assuste...

O que ha de enganador na atrophia do FIGADO é o facto della ter inicio inesperadamente em uma simples icterícia e poder determinar a morte rapidamente. Os primeiros signaes são uma inquietação peculiar e inexplicavel, somno mau, dôr de cabeça e ausencia completa de appetite. Isso mostra que seu FIGADO está parado e necessita do auxilio de um agente therapeutico que o obrigue a trabalhar e afaste o perigo. Esse agente é a PARIQUYNA, cuja acção estimulante directa e immediata sobre os rins e as fibras lisas do FIGADO obrigará este orgão a retomar a sua actividade. Tomando PARIQUYNA logo após a verificação daquelles signaes, nada terá a temer.

Use a PARIQUYNA em todos os casos de hepatites paludicas e dysentericas, angiocolites, congestões hepaticas e icterícia e manterá seu FIGADO em condições de transformar todos os alimentos em substancias nutritivas para seu organismo.

AGENTES:
JOAQUIM M. COELHO & Ca.
Rua Conselheiro Piretti n. 187
Recife — Pernambuco

MUTILADO

ILEGÍVEL

Os "Diarios Associados" á cabeceira de Helle Nice

Já respira melhor a corredora franceza e pronuncia as primeiras palavras após o desastre

(Do reporter dos "Diarios Associados" de plantão no Sanatorio Santa Catharina)

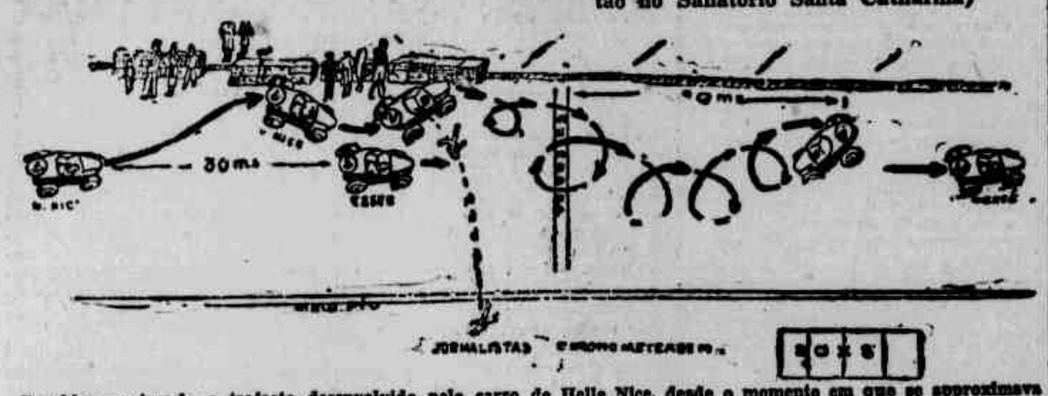

Graphico mostrando o trajecto desenvolvido pelo carro de Helle Nice, desde o momento em que se approximava da barata de Manoel Teffé, até o momento em que se lançou sobre a archibancada da assistencia. Esta reconstituição foi publicada pelos nossos confrades do "Jornal do Brasil"

S. PAULO, 14 — Via aerea) — Hontem, após termos enviado o noticiario sobre as corridas e o desastre doloroso do Jardim America, fomos para o Sanatorio Santa Catharina. Verdadeira multidão desfilava pelos corredores, procurando saber noticias do Estado da intrepida corredora franceza Helle Nice. Todo o mundo queria saber si ella estava melhor, si não havia perigo de morrer, si não houve a fractura do craneo, como se annunciára, si já se encontrava falando. O seu mechanico, que não a abandonou um instante, a todos respondia com bôa vontade. Moças, velhas, creanças, offereciam espectaculo commovente de solidariedade humana, não se cansando de perguntar a todos que saiam do quarto n. 31, onde se encontrava Helle Nice, pelo seu estado de saude.

Uma scena que bem demonstrou a popularidade que desfructa entre os paulistas Hellé Nice, foi a seguinte: no momento em que palestravamos com o dr. Pedro Egydio de Souza Aranha, um dos medicos assistentes da corredora franceza, um senhor, de idade, se annunciou ao mechanico, desejando falar-lhe, e transmittir-lhe o offerecimento que sua esposa mandára fazer de passar a noite em vigilia, no quarto de Helle Nice. Por não ser necessario o offerecimento, o mechanico agradeceu, commovido.

Em virtude do estado de Helle Nice, ainda inspirar sérios cuidados e no intuito de fornecer as maiores informações possiveis ao publico, resolvemos permanecer, durante toda a noite, no Sanatorio de Santa Catharina. Assim, hoje, fornecemos ao publico detalhes interessantes sobre o plantão desta noite e tambem acerca do estado de Helle Nice e dos prognosticos que fazem os seus medicos assistentes.

O BRASIL INTEIRO SE INTERESSA POR HELLE NICE

Eram vinte uma horas e meia. A' medida que as horas iam passando, o silencio se tornava mais forte no Sanatorio Santa Catharina. De quando em quando passos leves de medicos, enfermeiros e freiras, se ouviam. No quarto 31, onde Helle Nice está recolhida, um distico illuminado por uma luzinha azul no alto da porta, pede silencio absoluto. A audaciosa rojo e habilidade se tornou idolo da corredora franceza, que pelo seu arpopulação paulista, ali se encontrava cercada de varios enfermeiros e medicos. Estavamos proximos ao telephone e constantemente elle tilintava. Era uma voz ansiosa que pedia noticias sobre o estado da volante franceza. Não eram somente pedidos de informações desta capital, mas tambem do Rio, de Minas e de agencias telegraphicas, obedecendo a solicitações de pessoas eminentes da Bahia, Rio Grande do Sul, Pernambuco, etc.

A solidariedade humana fazia vibrar de Norte a Sul do paiz todos os corações num transe angustioso.

Eram quasi vinte e tres horas. Fazia pouco os drs. Luciano Gualberto, Pedro Egydio Souza Aranha e Moura Costa levaram a effeito uma benefica transfusão de sangue em Helle Nice, que já está apresentando sensiveis melhoras. A pulsação da corredora franceza se refaz gradativamente e vae se tornando mais regular do que a duas horas atraz, quando oscillava de 68 até 76 por minuto. A temperatura tambem é regular. O estado geral se differencia muito daquelle verificado nos primeiros momentos.

O estado de choque já passou, e vae cedendo pouco a pouco. Helle Nice que, segundo nos declarou um medico, tem um organismo admiravel, está melhorando sensivelmente.

A PALAVRA DO PROFESSÔR LUCIANO GUALBER

Proximo á meia noite, palestramos com o professor Luciano Gualber sobre o estado que se encontra Helle Nice.

São as seguintes as suas declarações sobre o estado da corredora franceza:

— Quando fui chamado pela commissão de corridas de automoveis para tomar conta da corredora Helle Nice, o seu estado era de extrema gravidade, devido sobretudo ao fortissimo choque traumatico. Permaneci toda a tarde no Sanatorio, e agora, quasi á meia noite, verifiquei melhoras no seu estado; o pulso corrigiu-se mais ou menos, e a tensão arterial, que era baixa, elevou-se quasi ao normal. Tenho algumas esperanças na bôa solução do caso. Presentemente, o estado da volante franceza é de espectativa".

HELLE NICE JA' ESTA' FALANDO

O relogio da igreja de S. Bento acabava de dar as doze badaladas da meia noite. Não obstante o adeantado da hora e burlando ordens superiores, muita gente ainda chegava ao Sanatorio e mesmo ingressava nos seus corredores, por intermedio desta ou daquella pessoa, para saber as ultimas noticias sobre o estado de Helle Nice.

HELLE NICE SERA' OUVIDA PELAS AUTORIDADES POLICIAES

S. PAULO, 15 (Meridional) — Caso seu estado de saúde o permitta, Helle Nice será ouvida hoje, no Sanatorio Santa Catharina, pela autoridade policial encarregada de apurar as causas que deram origem ao desastre de que foi victima no ultimo domingo.

ACCENTUAM-SE AS MELHORAS DE HELLE NICE

..S PAULO, 15 (Meridional) — A corredora franceza Helle Nice vae melhorando cada vez mais, tendo passado bem a noite de hontem para hoje.

PINTACUDA E MARINONI RETORNAM A' ITALIA

S. PAULO, 15 (Meridional) — Os volantes italianos Pintacuda e Marinoni embarcarão hoje, abordo do "Neptunia", com destino á Italia.

COLLECTAS PARA SOCCORRER AS VICTIMAS DO DESASTRE AUTOMOBILISTICO DE S. PAULO

S. PAULO, 15 (Meridional) — Em varios pontos do Estado vêm se realizando collectas em favor das victimas da grande corirda automobilistica realizada aqui no ultimo domingo.

Na cidade de Bauru' já se arrecadaram cinco contos de reis.

A Apea aproveitando o "Torneio Initium" a começar no proximo domingo, instituiu a taça "Helle Nice", revertendo o producto total das entradas em beneficio das victimas do horrivel desastre.

O CAPITALISTA DANGELO COMPROU UM DOS CARROS DA CORRIDA

S. PAULO, 15 (Meridional) — Noticia-se que o industrial Sabato Dangelo adquiriu um dos carros da equipe italiana que participou das corridas do Circuito da Cidade.

O outro, foi Caru' quem o comprou.

A ITALIA FAVORECEU AS CONVERSAÇÕES AUSTRO-GERMANICAS

ASSEGURADA A INDEPENDENCIA DA AUSTRIA SEM NECESSIDADE DE COLLIGAÇÕES OU DE CANHÕES

ROMA, 15 (Especial para o DIARIO DE PERNAMBUCO) — Perdura, ainda, no estrangeiro, a impressão causada pelo accordo austro-allemão.

Em Vienna, em todos os circulos, manifesta-se satisfação geral pelo acontecimento que teve tambem repercussão favoravel na Bolsa.

Em Berlim, a "Frankfurter Zeitung" escreve, entre outras coisas, que a Italia favoreceu as conversações austro-allemães, cujo resultado satisfactorio pode ser registrado como um successo da sua politica que prevê ulteriores valorizações dos protocollos de Roma, accrescentando que a communidade de idéas com a Allemanha, manifestada pela Italia na sua resposta ao convite para a conferencia de Bruxellas pode ser plenamente applicada agora que o accordo austro-hungaro fez desapparecer o unico ponto do atricto entre Roma e Berlim.

COMMENTARIOS DO "POPOLO D'ITALIA" SOBRE O ACCORDO

MILAO, 15 (Especial para o DIARIO DE PERNAMBUCO) — Escrevendo, hontem, em torno da conclusão do accordo autro-allemão, o jornal "Popolo d'Italia" declarava o seguinte:

"O accordo austro-allemão, concluido dentro do espirito dos protocollos de Roma, é um grande acontecimento politico e a senha dada para o reajustamento europeu.

Os dois Estados allemães normalizam as suas relações, removendo-se, assim, uma sombra que offuscava os horizontes europeus.

A independencia da Austria está assegurada, sem necessidade de colligações e de canhões. O reconhecimento allemão dos direitos austriacos á independencia completa e aperfeiçoa o precedente e cordeal reconhecimento da parte da Italia e da Hungria, prescripto nos protocollos de Roma.

O governo e o povo italiano saudam com sympathia o acontecimento que tambem foi acolhido com viva satisfação em Budapest. Este é uma das contribuições mais decisivas para a collaboração européa. Na realidade, toda a Europa era concorde em assegurar a independencia da Austria e o proprio Hitler, no seu discurso de 21 de maio de 1935 não fugiu ao reconhecimento de tal independencia. Portanto, ninguem, de bôa fé, poderá negar o valor europeu do accordo de 11 de julho. Um facto novo vital e constructivo foi determinado na Europa.

Occorre render homenagem á missão superior aos estadistas que quizeram, prepararam e realizaram tal acontecimento.

Os pacifistas que combatem esse efficaz actordo de paz põem a descoberto a sua real funcção de perturbadores europeus. A sua ideologia os conduzem a desejar não um accordo mas o incendio da Europa.

Outro acontecimento importante são os esclarecimento italianos com relação a conferencia locarnista. Não se pode, ao mesmo tempo, querer a collaboração da Italia pela paz no Rheno e a collaboração contra a Italia no Mediterraneo. O pacto de Locarno é bilateral, tanto a respeito das duas principaes potencias contrahentes como a respeito das duas potencias fiadoras. Deve-se respeitar tal equilibrio, porque de outra forma só se chegará a complicações perturbadoras."

PARTEM PARA A ITALIA ESTUDANTES HUNGAROS

BUDAPEST, 15 (DIARIO DE PERNAMBUCO) — Partiram, hontem, daqui, com destino a Roma, 200 jovens hungaros, estudantes secundarios e universitarios que foram convidados por Mussolini para uma visita á Italia. Os mesmos serão hospedes das organizações da juventude fascista.

Antes de partir, os jovens estudantes se despediram do ministro da Italia nesta capital.

O vice-burgomestre de Budapest pronunciou um discurso em italiano, durante o qual manifestou o seu reconhecimento pela generosa hospitalidade offerecida pelo "duce" aos estudantes hungaros.

O ministro da Instrucção hungaro fez a saudação romana e deu vivas á Italia e a Mussolini, que foram repetidos pelos presentes. Depois, os estudantes desfilaram em presença do ministro italiano.

A situação agricola, industrial e mercantil da Hespanha

(Conclusão da 1.ª pagina)

fevereiro, foi posta em juizo toda a nossa civilização christã e, por emquanto, é preciso acudir em seu soccorro, deixando para mais adeante esse outro problema."

Acerca do futuro do movimento da Phalange Hispanhola, o leader affirmou que esta terá o futuro que mereça o acerto ou desacerto dos seus chefes. E accrescentou:

A DIVISÃO DA REPUBLICA

— "O ideal que deu vida á Phalange e que muitos de nós temos sustentado, hontem como hoje, com a nossa responsabilidade individual, já conseguiu uma formidavel plenitude na consciencia hespanhola. Nestes ultimos cinco mezes se produziu a mais gigantesca das evoluções espirituaes que o paiz jamais conheceu. De um lado está a parte da Hespanha que se une aos anhelos dos marxistas; do outro lado, a outra parte da Hespanha, muito mais nutrida e potente, que só visiumbra a salvação num anti-marxismo estructurado com um sentido anti-parlamentar, anti-democratico, integrador e corporativo. No meio dessas duas partes, sem chefe e sem massas, com comités olygarchicos e uma legião de ambiciosos, estão os que se chamam partidos republicanos, cujo futuro politico proximo é uma flagrante disfuncção politica pela carencia de ideaes e dos programmas e pelas massas de defecções."

PERSPECTIVAS DUM FUTURO POLITICO-ECONOMICO

No que respeita á's perspectivas hespanholas, do ponto de vista politico-economico, o entrevistado declarou:

— " A minha impressão é pessimista, no momento, porque a Hespanha ainda ha de soffrer serias inquietações, porem optimista ao mesmo tempo porque as suas dores actuaes hão de crear a sua futura felicidade.

A Hespanha não pode morrer, não quer morrer e não morrerá. Todavia, ha de atravessar phases muito criticas, ali's, porque, apesar de tudo, existem ainda importantes nucleos nacionaes exemptos da tristeza de soffrer.

Mas quando o mal attinja todos — o que já vae occorrendo porque perecem a pequena burguezia rural, a pequena propriedade mercantil e o modesto empresario industrial e augmenta a falta de trabalho e o desalento campeia acima e a'-aixo — estaremos aptos a conjural-o, cortando-o pela raiz."

DESIGNADO PARA SUBSTITUIR CALVO SOTELLO NA CAMARA

MADRID, 15 (Meridional) — O conde Valeiano foi designado para substituir o leader Calvo Stello na direcção do grupo parlamentar pela Renovação Hespanhola.

INVESTIGAÇÕES EM TORNO DO ASSASSINATO DE CALVO SOTELLO

MADRID, 15 (Meridional) — Forencio Mayo, chauffeur do carro que serviu no rapto do leader monarchista Calvo Sotello, continua a negar que houvesse conduzido o vehiculo na noite em que se verificou o crime.

No entanto Mayo foi reconhecido pelos guardas que vigiavam a residencia do chefe monarchista.

PRESAS SESSENTA PESSOAS EM MADRID

MADRID, 15 (Meridional) — Em consequencia dos incidentes provocados por occasião do enterro de Calvo Sotello, a policia prendeu sessenta pessoas.

OS MONARCHISTAS TRADICIONALISTAS RETIRAM-SE DO PARLAMENTO

MADRID 15 (Meridional — Western) — Os monarchistas tradicionalistas annunciam sua retirada do parlamento.

PROROGADO O ESTADO DE ALARMA POR MAIS 30 DIAS

MADRID, 15 (Meridional) — Os deputados permanentes á's côrtes resolveram por 13 votos contra 5 prorogar o estado de alarma por mais trinta dias.

NA REUNIÃO DO SENADO

UM OFFICIO DA CÔRTE SUPREMA — O SR. JERONYMO FILHO CONGRATULA-SE COM A COMMISSÃO DE JUSTIÇA DA CAMARA

RIO, 15 (Meridional) — No expediente do Senado foi lido, hoje, um officio da Côrte Suprema, que agradece a communicação de se haver approvado a nomeação do sr. Gabriel Passos para procurador geral da Republica.

Occupou a tribuna somente o sr. Jeronymo Monteiro Filho que se congratulou com a Commissão de Justiça da Camara pela orientação que tomou, reconhecendo caber ao Senado a iniciativa das leis que se relacionam com a intervenção federal nos Estados.

O orador tambem formulou votos para que a Camara tivesse identica attitude quanto a' collaboração do Senado na formação dos Conselhos technicos instituidos pela Constituição.

Na ordem do dia nada houve de interessante que pudesse merecer registro.

NA COMMISSÃO DE JUSTIÇA O PROJECTO DE REGULAMENTAÇÃO DO ESTADO DE GUERRA

RIO, 15 (Meridional) — O sr. João Villas Bôas organizou o projecto de regulamentação do Estado de Guerra que foi entregue á commissão de Justiça do Senado para que esta o apresente como de sua autoria.

VIAJA PARA O PARANA' O SR. JACY MAGALHAES

RIO, 15 (Meridional) — A serviço do Ministerio da Agricultura, seguirá amanhã, para o Paraná, o sr. Jacy Magalhães, official do gabinete do ministro Odilon Braga.

AS EXIGENCIAS DA POLONIA SOBRE DANTZIG

FALA-SE NA DEMISSÃO DO SR. GREISER

VARSOVIA, 15 (Meridional) — Reiterando as declarações anteriores do sr. Greiser, secretario geral da Polonia, sabe-se que as exigencias do governo, com relação á cidade livre de Dantzig, são as seguintes:

"A Polonia, além de concorrer ás eleições á presidencia do Senado de Dantzig e de controlar o banco de emissão, occupará postos administrativos na direcção do posto da mesma cidade, os quaes ficarão submettidos directamente ao seu controle. A policia poloneza terá livre accesso na cidade livre.

Os circulos politicos de Dantzig julgam impossivel a acceitação destas exigencias.

Por outro lado affirma-se que o sr. Greiser se demittirá, dentro de poucos dias, do cargo que occupa. O edificio do alto commissariado acha-se guardado pela policia.

INTERDICTOS OS JORNAES DA OPPOSIÇÃO

DANTZIG, 15 (Meridional) — Foram enviadas ao presidente do Senado duas notas em que se trata da interdicção de jornaes da opposição.

A REGULARIZAÇÃO DAS DIVIDAS DO BRASIL

FALA NA CAMARA DOS COMMUNS SIR ANTHONY EDEN

LONDRES, 15 (Meridional) — Respondendo a uma interpellação de um deputado conservador sobre si o governo britannico, deante da estabilidade politica e do reerguimento do Brasil e do Mexico, solicitaria dos respectivos governos a regularisação de suas dividas com a Grã-Bretanha, sir Anthony Eden respondeu que o governo britannico está sempre prompto para dar attenção a quaesquer suggestões a respeito.

BAIXOU AO HOSPITAL O GENERAL VICENTE ALBUQUERQUE

RIO, 15 (Meridional) — Baixou ao Hospital Central do Exercito, o general da reserva, Vicente Francelino de Albuquerque.

REPRESENTA O BRASIL O SR. CARLOS VIDAL

VARSOVIA, 15 (Meridional) — Inauguraram-se aqui os trabalhos do Oitavo Congresso de Sciencias Administrativas.

O Brasil está representado pelo sr. Carlos Vidal chefe do gabinete do ministro do Trabalho.

AUTOMOVEL

Vende-se, a dinheiro, uma sedan PLYMOUTH, de 4 portas, typo 1936. Tratar com Ramos no DIARIO DE PERNAMBUCO.

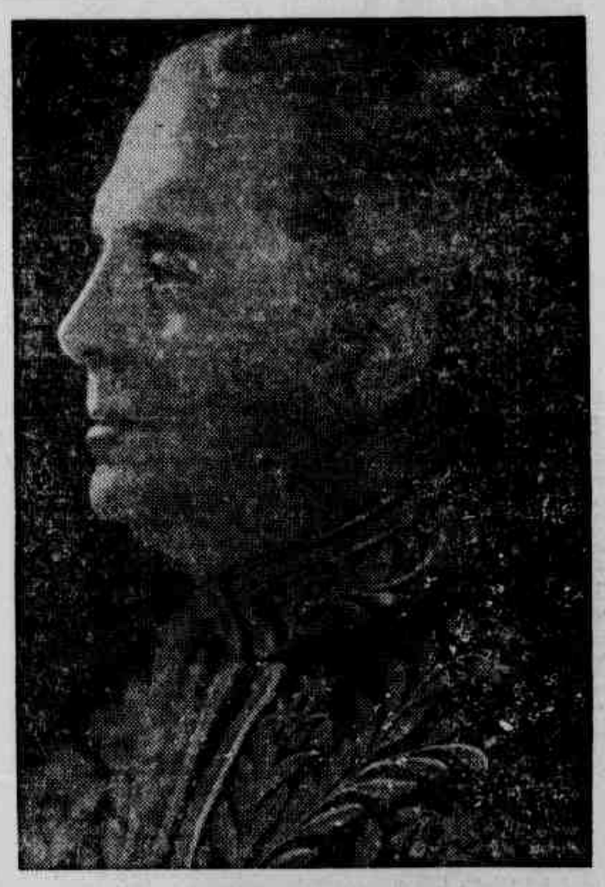

Professor Fernando Magalhães

Ex-Reitor da Universidade, cathedratico da Faculdade de Medicina do Rio de Janeiro, director da Pro-Matre, membro da Academia Nacional de Medecina, director da Maternidade de Laranjeiras, o Professor Fernando Magalhães, além de possuir inumeros outros titulos honorificos, é um eminente especialista em doenças de senhoras, e autor da formula do grande preparado Oforeno.

Oforeno é infallivel na regularização do cyclo menstrual e na cura dos males femininos.

Oforeno, que é receitado por milhares de medicos, é o mais scientifico, o mais efficaz e o mais barato dos reguladores da mulher.

Um vidro dura um mez

Distribuidores: Araujo Freitas & Cia. Rio

BEIJAFLOR

Sabão em bastão que amacia a barba e facilita a acção da navalha.

A' venda em todo o Brasil

NEUROBIOL activa a secreção gastrica, estimula o appetite, facilita a digestão e evita a fraqueza cerebral. Quem tem bom estomago tem bôa saude, e o uso de

NEUROBIOL

faz bom estomago

A' venda em todo o Brasil

CONCESSIONARIOS PARA TODO O BRASIL ARON & CIA. Rua S. Bento, 59 — S. PAULO

JOAN CRAWFORD

como 9 entre 10 estrellas usa Sabonete Lever e diz:

(Metro-Goldwyn-Mayer)

AIR FRANCE

Cartões postaes, para a Europa, commemorativos da centesima travessia aerea do Atlantico Sul.

TAXA ESPECIAL 1$500.

2.ª QUINZENA JULHO

AV. RIO BRANCO, 82

DIARIO DE PERNAMBUCO

FUNDADO EM 1825
DIARIO DE PERNAMBUCO S. A.
Director: Dario de Almeida Magalhães
Director-Gerente: José Bandeira de Oliveira
Endereço: Praça da Independencia
Recife — Telegrammas: DIARBUCO
Telephones: Escriptorio, 6027 — Redacção, 6659

EXPEDIENTE

A correspondencia de ordem commercial deve ser exclusivamente endereçada ao Director-Gerente.

Para annuncios procure o DEPARTAMENTO DE PUBLICIDADE, pessoalmente ou pelo phone 6027.

ASSIGNATURAS
Anno — 55$000 Semestre — 30$000
PREÇO NO EXTERIOR
(Nos paizes signatarios da Convenção Postal Pan-Americana):
Anno — 75$000 Sêmestre — 42$000
(Nos paizes signatarios da Convenção Postal Universal):
Anno — 138$000 Semestre — 78$000
AS ASSIGNATURAS SÃO PAGAS ADEANTADAMENTE.

SUCCURSAL EM PARIS: Societe Mundiale de Publicité, Rue Rougemon, 14. SUCCURSAL NO RIO DE JANEIRO: A. Ferreira, Rua Rodrigo Silva, 11-1.º, Phone, 22-6250. SUCCURSAL EM S. PAULO: Sebro Badaró, 24-2.º — Phone 2-0715. SUCCURSAL EM MACEIÓ: Raul Lima, Rua do Commercio, 126 — 1.º andar, Phone, 400. Succursal em João Pessôa: VIRGILIO CORREIRO, Rua Barão do Triumpho, 428, 1º andar. SUCCURSAL EM NATAL: Murio E. Lyra, Av. Tavares de Lyra, 96 — 1º andar. SUCCURSAL EM CAMPINA GRANDE (Paraiyba): João Souto, Praça do Rosario, 78|82.

VARIAS

Ha dois annos, no dia de hoje, era promulgada a nova Constituição que marca para o povo brasileiro o inicio de uma nova era social e politica.

Essa Constituição assignalou notaveis progressos na maneira de resolver, dentro da armadura democratica, os graves problemas sociaes e economicos que preoccupam todas as nações do globo.

Pode-se dizer que nenhuma reivindicação justa dos que trabalham e dos que ganham o pão com o suor de seu rosto foi esquecida.

A Constituição amparo o operario na cidade e nos campos, melhora as suas condições de vida, estabelece o salario minimo, capaz de satisfazer conforme cada região ás necessidades normaes do trabalhador; estabelece o dia de oito horas, repouso hebdomario, ferias remuneradas, indemnização ao trabalhador dispensado sem justa causa, assistencia medica e sanitaria e instituição de previdencia. E revoga o velho principio do direito de usar e de abusar da propriedade, para estabelecer que esse direito não poderá ser exercido contra o interesse social ou collectivo.

Pode se dizer que o espirito de nossa Constituição é contrario ao egoismo individualista para vêr acima do individuo, perecivel, transitorio e mesquinho, o organismo social, permanente, estavel, largo e humano.

Dentro dessa Constituição, que dá margem a leis e regulamentos os mais beneficos, poderemos attingir sem violencias e sem sacrificios a conquistas sociaes mais largas e mais amplas. Como poderemos corrigir e coarctar todos os abusos.

Levando em conta as necessidades materiaes do homem, a Constituição, não é, entretanto materialista, e viu no homem aspirações moraes e espirituaes que não podem ser desdenhadas.

* * *

O papel relevante que as vias de communicações desempenham na economia de qualquer região é assumpto pacifico, que seria escusado debater.

Entretanto, por mais evidente que isso seja, continuamos a ter deante de nós o problema das estradas, como dos mais angustiosos.

A estrada de ferro se tem expandido com uma grande morosidade e as rodovias não desempenham a funcção que seria de desejar.

Hontem, através de uma correspondencia de Amaragy se terá visto a necessidade que ha em ligar esse municipio aos de Gravatá e Victoria, de modo a facilitar o escoamento de sua producção.

Trata-se de uma estrada intermunicipal, que as tres Prefeituras deveriam tomar a si executar, dividindo as despesas. Só quem já viajou de Gravatá a Amaragy sabe o que é o arremeço de estrada existente entre os dois municipios. No verão, é pessima e no inverno é inteiramente inexistente.

Deveriam essas communas tomar o exemplo de Bonito, Catende e Palmares, que entraram em entendimento para a construcção de uma rodovia, ligando as ferrovias Central e São Francisco e as respectivas sédes.

Essa estrada terá seis metros de largura, com rampas e curvas, dentro dos limites adoptados pela Secretaria de Viação, de modo a ser opportunamente incorporada ao systema rodoviario do Estado.

Ha a destacar, ao lado do interesse dos prefeitos locaes, o esforço dos proprietarios, que se congregaram num louvavel espirito associativo, unico capaz de vencer as difficuldades existentes.

Em varios municipios da zona littoranea e da matta as estradas intermunicipaes estão em deploravel situação, agravadas pela invernada. E' preciso accentuar que muitas dessas estradas foram construidas sem levar em conta exigencias de ordem technica e por isso mais facilmente ficaram intransitaveis.

Em Iguarassu', segundo correspondencia tambem dali recebida, as communicações dentro do municipio se estão fazendo com grande difficuldade.

Teremos de attribuir á deficiencia de communicações o encarecimento progressivo dos generos de primeira necessidade no Recife, pois os centros productores não podem enviar ao seu grande mercado consumidor esses artigos. As fructas teem attingido nestes ultimos dias preços verdadeiramente prohibitivos.

Um movimento coordenado dos municipios, de commum accordo com o Estado, por certo que daria resultados excellentes.

A verdade é que o Estado se acha actualmente quasi dividido em compartimentos estanques, sem poder realizar o intercambio de productos.

As cheias causaram prejuizos que não foram reparados, como hontem se viu através de minuciosa reportagem photographica que publicamos sobre as communicações de Goyanna para Itambé e João Pessôa.

* * *

Segundo dados que nos foram hontem fornecidos pela Inspectoria de Plantas Texteis, neste Estado, a Safra Algodoeira de Pernambuco, iniciada a 1.º de junho de 1935, e encerrada a 30 de junho, do anno vigente, alcançou 28.929.292 kilos de pluma.

Tendo sido a safra anterior (1934|1935) de 27.420.530 kilos, verifica-se um augmento na producção algodoeira no decorrer do anno agricola ora encerrado, de 1.508.762 kilos.

O algodão exportado montou a 11.671.212 kilos e o consumido no Estado a 13.903.086 kilos.

O stock actualmente existente é de 4.854.994 kilos, sendo que no Recife 1.078.217 kilos, no interior, ... 1.879.696 e nas fabricas, 997.081.

As nossas possibilidades, entretanto, são bem maiores do que as cifras apontadas. Deante de nós abre-se um mercado consumidor de primeiro plano, que é o Japão. Esse paiz compra por anno cerca de 3 milhões de fardos de 220 kilos, sendo que uma percentagem bem elevada dessas acquisições é feita nos Estados Unidos. Mas como a America se acha em luta commercial com o imperio nipponico, tendo elevado as tarifas sobre os tecidos japonezes, o Japão tem procurado adquirir a materia prima para alimentar suas industrias nos centros productores do Brasil.

Para o Japão pode Pernambuco enviar grande parte de sua safra, isso afóra outros clientes certos.

O algodão apparece assim em nossa economia como um artigo de excepcional importancia. A questão é produzir e produzir um artigo de bôa qualidade, capaz de se impor nos centros consumidores.

O segredo do exito commercial de S. Paulo foi precisamente esse.

Hoje, o Estado bandeirante se orgulha de ter encerrado a sua safra (35 a 36) com mais de 100 milhões de kilos, o que é na verdade uma bella "performance".

O JAPÃO VISA RESTAURAR A MONARCHIA NA CHINA

SÉRIOS OBSTACULOS QUE SE ANTEPÕEM A ESSE DESEJO — A VELHA DYMNASTIA E' REPUDIADA PELOS CHINEZES

PEIPING, julho (Correspondencia da United Press para os "Diarios Associados") — A restauração da monarchia dos Filhos do Céu parece aos observadores mais sagazes como um dos desenlaces possiveis do actual chãos politico que domina a Republica Chineza. Os receios de uma intervenção japoneza vão augmentando dia a dia.

PLANO DE ABSORPÇÃO "MASCARADA"

Um novo facto veiu demonstrar mais uma vez os intuitos provocadores que animam os japonezes, no momento em que uma centena de soldados nipponicos de Fengtai estabeleceram acampamento deante da porta principal da Cidade Prohibida, situada nas immediações do bairro das legações. Esse acontecimento provocou verdadeiro panico na população, augmentando em certos circulos as suspeitas de que Tokio não esperará por muito tempo para realizar seus planos de absorpção "mascarada" das cinco provincias chinezas do Norte, ás quaes estaria reservada a sorte de Manchukuo.

APPARENCIA E REALIDADE

Até este momento, os soldados japonezes em questão teem mantido attitude pacata. Apenas postaram uma guarda bem municiada junto ás barracas e entregaram-se tranquillamente a desfructar um pic-nic, onde arroz em abundancia e peixe fresco do Huangho, do Peiho e até do Linotung Wan, regado de delicioso sak', formavam as iguarias mais apreciadas do menu. Mas o seu espectaculoso equipamento, os sete tanks de assalto, os dez caminhões blindados foram o bastante para assustar e aterrorizar aos pekinezes mais timoratos.

O TEMOR DO JAPÃO

A presença desses soldados insulares que para alguns entendidos deverá resultar na formação de uma sorte de liga entre o Norte e o Sudoeste da China para a resistencia contra o estrangeiro invasor fez com que fossem evocadas as palavras significativas de que se utilizou recentemente o jornal "Mainichi Shimbun" de Osaka para commentar o chãos chinez:

— O Japão não precisa temer nenhuma frente organizada contra elle, comquanto tenham sido manifestados resentimentos antinipponicos em Nankin e em Cantão. O mais que se pode temer é a perspectiva de que as multidões locaes tenham os seus animos exacerbados contra os japonezes e percam o controle praticando desatinos de toda ordem em prejuizo dos subditos do Mikado. Nesse caso não restaria senão a alternativa da intervenção.

UMA HABIL MANOBRA NIPPONICA

Muitas interpretações são admissiveis para esse novo gesto dos japonezes. Não falta quem o considere como um novo meio de intimidar as populações e os governos, evitando que se leve a cabo a pacificação proposta pelo proprio marechal Chiang Kai-Shek. Nesse caso pareceriam confirmadas as noticias de que o avanço dos exercitos de sudéste, com os seus duzentos mil homens e cento e trinta aviões, contra o governo central de Nankin, foi o fructo de habeis manobras da diplomacia japoneza, empenhada em dividir os chefes militares mais turbulentos da China, para tirar todas as vantagens do chãos que inevitavelmente resultaria.

DOIS PONTOS DE VISTA

Si ha alguns que se inclinam a olhar com sympathias os movimentos dos cantonezes contra Nankin, ha muitos que vêem nelles os instrumentos inconscientes de Tokio. Sua palavra de ordem, que é a luta contra o imperialismo nipponico, teria sido suggerida, paradoxalmente, pelos proprios agentes provocadores de que dispõe o Japão no Kwangtung e no Kwangsi, crentes de que isso contribuiria para popularizar o seu gésto revolucionario e, conseguintemente, suscitar maiores difficuldades para as autoridades centraes.

Os que tendem a considerar sem indulgencia a guerra civil desencadeia pelas duas provincias, como um meio de subverter ainda mais a ordem politica e de perturbar a vida financeira do paiz, retardando a reconstrucção economica prevista nos planos dos Kuomintang, chegam a suppôr uma connivencia criminosa entre os generaes cantonezes e kwangsistas com as autoridades de Tokio.

PLANOS JAPONEZES

De qualquer modo, as incursões japonezas no norte fazem prever acontecimentos sensacionaes para estes dias e acredita-se que não está longe dos planos dos japonezes a organização de um ataque concertado contra o que resta do antigo Imperio do Meio para anniquilar o actual regimen e restabelecer a dymnastia deposta.

Effectivamente, acabam de resurgir os receios de alguns circulos chinezes, de que Tokio tem em vista um golpe de Estado, mediante o qual o imperador Kank Teh, do Manchoukuo, tornaria ao throno dos seus antepassados, revivendo o systema secular da monarchia dos mandchús.

OBSTACULOS SERIOS

A restauração da velha dymnastia encontra serios obstaculos, mesmo entre os chinezes mais tradicionalistas. Não só a dymnastia representada por Kang Teh é por muitos repudiada, como uma casa estrangeira, mas ainda porque se transformou em um instrumento fiel das ambições imperialistas do Japão. Mas, ainda assim, é duvidoso que a possibilidade de sua volta encontre mais sérias resistencias do que, por exemplo, a absorpção indisfarçada das provincias do Norte. Todas essas perspectivas ainda vivem muito mais no dominio das especulações do que no das realidades. Mas são sufficientes para revelar o gráo de incertezas que domina os chinezes e as angustias e inquietações com que encaram o futuro de sua patria.

RUSSIA OU PORTUGAL?

Tristão de ATHAYDE

(Copyright dos "Diarios Associados")

RIO, 11 — Portugal de nossos dias é um exemplo frisante, entre outros varios, de que a philosophia da historia de Carlyle se approxima mais dos factos que a de Marx. Nenhum elemento impessoal faria prever, durante o fim da Monarchia e os agitados decennios iniciaes da Republica, o maravilhoso renascimento que hoje ostenta, á face do seculo XX, a pequenina nação do extremo occidente europeu. Nenhuma modificação economica ou technica se operou. O povo é o mesmo. As instituições pouco mudaram. O que houve de novo, porem, foi o apparecimento de alguns *chefes*, de alguns *gufas*, de alguns conductores de homens e orientadores de idéas e sentimentos, que imprimiram novo rumo á nacionalidade portugueza. E alcançaram o milagre que hoje espanta a todos nós.

Já fôra devido á actuação de alguns homens de descortino vasto sobre o futuro, que a nação portugueza recomeçou a adquirir confiança em si mesma. O tradicionalismo de Antonio Sardinha ou o nacionalismo de Martinho Nobre de Mello mostravam, entre outros signaes, que uma nova geração surgia, desejosa de imprimir novos rumos á velha patria, cançada de ser reduzida a cobaia do liberalismo maçonico.

Poucos annos bastaram para que a nação, desmoralizada, perante si mesma e perante o mundo, por meio seculo de scepticismo, de sarcasmo, de assassinatos politicos, de desordem financeira, de decadencia cultural e moral, passasse desse estado de agonia ao estado actual de rejuvenescimento.

Foi, porem, a passagem do tempo que operou o milagre. E sim a acção do espirito sobre os factos, do homem sobre os acontecimentos. Duas figuras dominam, do alto, essa transformação maravilhosa: Cerejeira e Salazar. Antigos companheiros de Coimbra, homens formados no estudo na meditação e na vida austera, souberam em poucos annos, cada um no seu plano de actuação, imprimir á patria portugueza um impeto novo que tudo vae transformando, para o bem. E por methodos que contrastam com os que correm mundo, hoje em dia.

O mundo moderno é essencialmente theatral. Scenarios berrantes, mutações imprevistas, golpes e declamações, applausos e assuadas, luz e sombra, tudo concorre para dar ao ambiente em que vivemos, mormente politico, uma theatralidade que contrasta radicalmente com a atmosphera do inicio do seculo.

Habituamos-nos, por outro lado, a ver nas revoluções o aspecto romantico, exterior, subitaneo, aggressivo.

Pois bem, o que se está dando em Portugal é diverso de tudo isso. A obra desses dois homens extraordinarios, que plantam um marco novo na vida de um povo e elevam a sua terra e a sua gente a um prestigio, de que haviam perdido ha seculos a memoria, — a obra desses dois conductores de multidões para o alto vem sendo feita, como se fizera a formação de ambos: interior, silenciosa, sem gestos inuteis e exterioridades berrantes, austera e digna. Salazar, renovando o Estado; Cerejeira, renovando a Igreja; Salazar, pondo ordem nas finanças; Cerejeira, pondo ordem nos espiritos. Salazar, creando a ordem corporativa; Cerejeira, organizando a acção catholica. Salazar, tornando Portugal politicamente respeitavel perante o mundo; Cerejeira, preparando missionarios para a conquista christã da Africa — esses dois homens providenciaes, sem se falarem hoje sem confundirem as suas funcções respectivas, sem violencias e sem sensacionalismo, estão realizando, no extremo occidente da Europa, uma experiencia social tão capital para os destinos do mundo, (mas em bases radicalmente oppostas), como a experiencia que de Lenine a Stalin se vem fazendo no extremo oriental do velho continente. Portugal e a Russia, os dois extremos geographicos da Europa, tanto em posição como em tamanho, estão igualmente realizando duas obras sociaes que nos indicam os dois caminhos possiveis neste nosso ingresso actual na Idade Nova.

A Russia nos aponta para a Idade Nova materialista, baseada na negação da Familia, no orgulho da Classe, na violencia social, no espirito cosmopolita, na subordinação da Pessoa á Producção, no dominio da Massa, a ruptura contra o passado, no odio anti-christão (se bem que alguns dos seus actuaes dirigentes procurem imprimir novo rumo á Revolução do abysmo que essas idéas abriram). Portugal nos aponta para o Estado Novo fundado no respeito á Pessoa humana, á boa tradição nacional, á vida simples e domestica, á sobriedade economica, á austeridade moral, á cultura humanista, á ordem social fundada na justiça, á ordem espiritual fundada no amor, á civilização construida sobre a base inabalavel dos principios religiosos e moraes do Christianismo.

Cerejeira e Salazar no occidente; Stalin e Mustapha-Kemal (pois a revolução turca é tambem essencialmente materialista) no oriente do Velho Mundo, representam para os nossos dias a mais dramatica e a mais decisiva das opções. E' nós do novo mundo, separados por um oceano, mas ligados pelas fibras mais intimas de nosso sêr a esse drama tremendo que se está desenrolando no velho continente, estejamos certos de que são tambem os nossos destinos, como patria, como civilização e como espirito que estão em jogo. Pois a luta entre os anjos da luz e da treva se trava, hoje em dia, em todos os continentes e em todos os corações.

O MOMENTO INTERNACIONAL

A LUTA CIVIL NA CHINA

A luta civil entre o Cantão e o Nankin parece inevitavel. O Cantão declarara ha pouco a guerra ao Japão, querendo assim exprimir a revolta da China contra a infiltração nipponica no territorio da Republica.

Cantão é a grande metropole no sul e foi sempre um centro revolucionario muito activo. Foi lá que Sun Yat Sun exerceu o seu apostolado e foi de lá que partiu todo o movimento anti-japonez.

Foram os cantonezes que ha alguns annos levaram o 19 exercito chinez que espantou o mundo com a sua bravura em Changai.

O Cantão é quasi independente e leva na sua independencia todas as provincias do sul.

Vale a pena tentar uma explicação para o "embroglio" chinez: a China pode se dividir em quatro fracções: Nankin, com as provincias situadas no Rio Azul; Cantão com as provincias do sul; Pekin com as provincias do Norte e para alem a Mongolia interior sobre a qual se exerce a' influencia japoneza; enfim, os districtos occupados pelos communistas.

No Norte, os japonezes teem uma liberdade de acção tanto maior, quanto o governo de Nankin vive praticamente occupado em fazer reinar a ordem nas provincias submettidas, a repelir o communismo, e a manter Cantão na obediencia.

Cantão se apercebe que os japonezes, depois de ter tomado conta da Mandchuria, das provincias de Jehol e do Tchahar, vão crear um Estado mongol independente e enfim destacar as provincias chinezas do Norte para formar um Imperio sob a autoridade nominal do antigo imperador da China, nomeado por elles imperador do Mandchukuo. A China do Norte será assim separada da China do Sul e da China do Centro.

Os cantonenses estão persuadidos que esse plano está sendo executado e que Chang-Kai-Shek lhe dá o seu apoio. Decidiram então fazer a guerra ao Japão, uma vez que o marechal não a quer fazer por sua conta e levar ao Norte um exercito de 500 mil homens.

Mas esse exercito terá de atravessar as provincias do Centro, o que significa a luta civil.

Os observadores internacionaes admittem que si essa luta civil fosse levada até o fim, poderia acontecer que uma das duas partes acabasse victoriosa e nesse caso a unificação da China se daria ou sob o signo de Nankin ou de Cantão.

Uma personalidade que no Cantão exercia uma influencia consideravel era Ha-Han-Min, morto subitamente em maio ultimo, em consequencia de uma hemorragia cerebral.

Antes de morrer teve o cuidado de redigir o seu testamento, que foi recolhido por um de seus intimos, membro do Kuomintang.

Esse testamento comporta como clausula supplementar a opposição á dictadura.

Transpondo-se para o plano da realidade os artigos principaes desse testamento, se chegam ás seguintes conclusões: resistencia armada contra a occupação japoneza da China do Norte; continuação da luta contra o communismo e desconfiança do general Chiang-Kai-Shek, cuja tentativa de unificação da China poderia occultar um ensaio de poder pessoal.

A INTERVENÇÃO FEDERAL NO MARANHÃO

RELATADA NA COMMISSÃO DE JUSTIÇA A MENSAGEM DO GOVERNO

RIO, 15 (Meridional) — Na reunião da Commissão de Justiça da Camara, o sr. Pedro Aleixo relatou a mensagem do governo sobre a intervenção federal no Maranhão. O leader da maioria disse entender que a Commissão devia considerar que o assumpto competia ser submettido primeiramente ao Senado. Accentua que fóra de qualquer duvida cabia ao presidente da Republica decretar a intervenção federal, quando solicitada pelo poder legislativo local, de accordo com os proprios termos da Constituição. Entretanto achava que competia exclusivamente ao Senado a iniciativa das leis sobre a intervenção federal. Claro era que ao Senado e não á Camara competia examinar em primeiro logar a materia constante da mensagem.

O ponto de vista do relator foi acceito pelos membros da commissão, inclusive o representante da minoria.

FOI AGITADA A SESSÃO DA CAMARA MUNICIPAL

A POLICIA FISCALIZA OS PROPRIOS VEREADORES

RIO, 15 (Meridional) — A sessão de hoje da camara municipal foi bastante ruidosa em virtude da mesa haver requerido para que a policia mantivesse a ordem entre os proprios vereadores.

O presidente viu-se obrigado a abandonar a sessão.

CONTRA O PROJECTO DE NACIONALIZAÇÃO DA INDUSTRIA AEREA

O VOTO DA COMMISSÃO DE AVIAÇÃO

PARIS, 15 (Meridional) — A Commissão de Aviação da Camara manifestou-se contra o projecto da nacionalização da industria aerea.

Por isto o mesmo soffrera' modificações.

AUGMENTO DE 50% NAS TARIFAS DA CANTAREIRA

LONDRES, 15 (Meridional) — Respondendo a uma pergunta do deputado Liddall, sobre o augmento das tarifas da "Cantareira", sir Anthony Eden declarou na Camara dos Communs, acreditar que já se chegou a uma decisão no sentido de se augmentar 50%.

ARGENTINA

PRESO NO URUGUAY UM FALSARIO BRASILEIRO

BUENOS AIRES, 15 (Meridional) — Chegou hoje preso a esta capital Ricardo Baudach, de nacionalidade allemã, preso em Montevidéo como accusado de cumplicidade na falsificação de dinheiro brasileiro.

Baudach confessou na policia que dirigira a compra de certos elementos para a falsificação, bem como que conhecera Nestier no Rio de Janeiro.

A POLICIA ARGENTINA INVESTIGA O CASO DAS FALSIFICAÇÕES

BUENOS AIRES, 15 (Meridional) — Proseguem, com grande intensidade, as diligencias em torno da falsificação de dinheiro brasileiro, recentemente descoberta.

A policia vem emprehendendo grandes esforços no sentido de prender a pessoa que lançou certa quantidade de notas falsas no Rio de Janeiro.

As autoridades esperam, porem, as informações da policia brasileira sobre as notas enviadas daquella capital.

SAO DESANIMADORES OS DIVIDENDOS DA "LEOPOLDINA RAILWAYS"

RIO, 15 (Meridional) — Na reunião annual da assembléa dos accionistas da "Leopoldina Railways", o presidente após declarar os resultados do ultimo exercicio, extremamente desanimadores, accrescentou que a não ser que as taxas cambiaes melhores, não sabe como fazer face aos compromissos da companhia.

AINDA AS IRREGULARIDADES DA PREFEITURA

RIO, 15 (Meridional) — Encontra-se detido na 3ª delegacia auxiliar para prestar depoimento no caso do desvio de dinheiros da Prefeitura, o sr. Domingos José Meirelles, director da Limpeza Publica.

OS VOLANTES ITALIANOS VOLTAM SATISFEITOS COM O BRASIL

RIO, 15 (Meridional) — Os volantes italianos Pintacuda e Marinoni passaram, hoje por aqui a bordo do *Neptunia*. Falando á reportagem, disseram que voltam encantados e deslumbrados com o Brasil.

PORTUGAL

CONGRESSO INTERNACIONAL DE ZOOLOGIA

LISBOA, 15 (Meridional) — O governo portuguez foi convidado para se fazer representar no Congresso Internacional de Zoologia a se realizar no Rio de Janeiro, em 1938.

CONGRESSO JUDAICO MUNDIAL

GENEBRA, 15 (Meridional) — Foi designado o dia 14 de agosto proximo para a abertura do Congresso Judaico Mundial.

UMA FALSA NOTICIA DE DUELLO

RIO, 15 (Meridional) — O sr. Murilo Fontainha desmentiu a noticia espalhada de que havia desafiado, para um duello o sr. Mendes Campos, mostrando-se surprezo com a mesma.

PROMOVIDO "POST-MORTEM" A 2.º TENENTE

RIO, 15 (Meridional) — Foi assignado um decreto na pasta da Guerra promovendo a primeiro o segundo tenente Adalberto Correia Gonçalves, da arma de aviação, morto em recente desastre.

UM REGIMEN INDEPENDENTE PARA KUANTUNG E KUANGSI

MANIFESTO DOS CHEFES DO SUDOESTE

CANTÃO, 15 (Meridional) — Os chefes do sudoeste publicaram um manifesto em que convocam o Comité Central Executivo, desta cidade, para uma sessão extraordinaria.

Considera-se tal medida como primeiro passo dado para o estabelecimento de um regimen independente nas provincias de Kuangtung e Kuangsi.

AS TROPAS CANTONEZAS RECEBERAM ADHESÕES

CANTÃO, 15 (Meridional) — Annuncia-se que as tropas cantonezas, sob o commando do chefe Chenchitang, receberam a adhesão das tropas de Kuangsi.

GENIO DA TERRA

Austregesilo de ATHAYDE

(Copyright dos "Diarios Associados")

RIO, 10 — O que ha de maravilhoso na obra de Carlos Gomes é a sua intima ligação com a terra brasileira.

Nenhum outro compositor nacional soube traduzir de maneira mais vibrante a enormidade das forças naturaes do Brasil, a majestade das suas florestas, dos seus rios e das suas cachoeiras.

A protophonia do Guarany é um hymno tropical, marcado no rythmo das vozes immensas, com que a natureza annuncia os seus triumphos nas zonas que recebem permanentemente a fecundação solar.

E' justamente considerada uma das manifestações viris da nacionalidade, tão digna de reverencia e respeito civico quanto os accordes de Francisco Manoel.

* * *

Carlos viveu num periodo de exaltação dos valores primitivos do paiz. O indianismo de Gonçalves Dias e José de Alencar redimira os selvagens, emmoldurante a figura de seus heroes em cantos e rimances, que impressionaram fundamente a imaginação do tempo. O compositor inspirou-se nelles para crear a maior opera produzida no continente americano, extraordinaria pagina de fixação das emoções artisticas que a poesia despositara na alma nacional.

* * *

Como a obra de Wagner, a de Carlos Gomes possue connexões com a vida do seu povo; é um espelho dos sentimentos, das tendencias, das energias fecundas, que trabalharam a formação historica. Commemorando amanhã o primeiro centenario do seu nascimento, todo o Brasil sente que o maestro do "Schiavo" não foi apenas um artista inflammado nos motivos heroicos da sua sensibilidade.

E' tambem um dos prophetas do nosso destino, que nos revelou na harmonia verdades desconhecidas da grandeza brasileira.

ZEPHIROS E MINUANOS

Assis CHATEAUBRIAND

S. PAULO, 8.

O ataque á these, que já sustentara no Senado, passou o Rio Grande á sua defesa. E' uma volta intelligente, primorosamente estudada, conscientemente acceita, ao velho equilibrio riograndense. Um partido que rectifica um erro será sempre capaz dos golpes de aperfeiçoamento mais profundos, tanto no seu programma, como na sua technica. Seria inepto suppor que os liberaes do pampa se diminuiram, vindo, disciplinados e esplendidos de vigor moral, fortalecer o bloco da maioria, que baluarta o Estado. Momentaneamente, por obra da impericia do seu "leader" aqui, o Rio Grande parecia ir navegando sem bussola. Já hoje, porém, sentimos o pulso do bravo capitão do pampa no leme da não liberal. Wake up, Rio Grande! E o pampa se acha de pé, conduzido pessoalmente aqui pela acção do seu proprio governador.

* * *

COM a attitude dos riograndenses e dos bahianos, reincorporando-se, agora, sem discrepancia, ás fileiras da maioria, na luta contra o communismo, dispõe o executivo de uma base parlamentar larga e estavel para enfrentar o liberalismo romantico da minoria. A' inconsciente politica demo-liberal, está o governo no dever de oppor uma corajosa politica nacional, animada de verdadeiro sentimento brasileiro, e realizada no interesse da collectividade, mas exclusivamente no interesse della. Não temos o direito de desconhecer a nova situação do Brasil, creada pelos surtos extremistas do nordeste e do Rio de Janeiro, do anno findo. Em todo o occidente sovietico, trabalhado pela influencia da propaganda e do ouro russos, se desenvolve hoje uma campanha impiedosa contra a autoridade do Estado brasileiro. Manipulados por impulsos puramente sentimentaes, ou inspirados em resentimentos politicos, homens e partidos, creados em velhas idéas conservadoras, por ahi se encontram, buscando contribuir para o enfraquecimento das nossas puras vigilias republicanas. Felizmente, os acontecimentos teem sempre uma logica maior do que as paixões humanas. Em campo raso, foram as opposições coligadas decisivamente destroçadas.

O proprio sr. Arthur Bernardes recusou-se comparecer aos funeraes dos mortos da minoria. O Rio Grande do Sul liberal, vê-se pela firmeza do seu voto de hontem, estava mal informado acerca dos incidentes e das peripecias, que vinham acompannando e travestindo esse caso dos parlamentares. Com o espirito cavalheiresco, que o distingue em nossa historia, cedeu o Rio Grande, de prompto, ás enormes responsabilidades que o esperam, em horas como esta da vida nacional. A nota tonica da sua acção publica é a solidariedade com os imperativos supremos da segurança publica, bem como a capacidade de se sacrificar até á ultima gotta de sangue pelos interesses impessoaes da communidade. Um regimen partidario da suppressão da opinião, imbuido de concepções truculentas de governo, ao serviço de imperialismos estrangeiros, não tem o direito de esperar tolerancia para com os seus agentes exoticos ou autochtones da parte de um povo visceralmente republicano como o gaucho. Todo esse complexo de inferioridade anti-brasileira, peculiar ao communismo, é irreconciliavel com o sadio sentimento nacional riograndense. As proprias concessões de tactica, que lhe tem feito a minoria, são intoleraveis ás massas do pampa.

A idéa nacional faz parte do temperamento mystico do homem do Rio Grande. Elle é o inimigo declarado desse typo de homens, fanaticos da Alliança Libertadora, que procuraram abrir, no Brasil, a Moscou, uma porta, a qual jámais os espiões e os agentes da III Internacional lograriam pretender arombar sósinhos. Na ordem moral, como na ordem social, a ideologia sovietica é o revulsivo applicado ás idéas-mestras do Rio Grande — idéas de honra, de humanidade, de consciencia, que constituem o substractum da sua civilização. O mais humilde fragmento da communidade gaucha, uma aldeia perdida na serra, um villarejo do pampa, ouvirão as vozes superiores dessas forças secretas da sua tradição tal qual o homem de espirito melhor policiado da sua metropole. O Rio Grande é anti-communista antes de tudo porque o Rio Grande possue uma sabedoria politica que é o legado da sabedoria dos seculos. O lobo inquieto do communismo tem que passar ao largo da campina gaucha.

* * *

A hostilidade do Rio Grande á desordem tem sido proverbial e inflexivel, sob todos os regimens. Quantas revoluções já não abafou elle, só na éra republicana, graças a essa mentalidade profundamente ancorada na ordem, da maioria dos seus homens publicos? A revolução de 1893, as agitações sob o governo de Prudente de Moraes, a revolta da vaccina obrigatoria, os movimentos de 1922, 1924 e 1926, encontraram no governo e no povo gauchos o rochedo de impavida resistencia contra todas essas perturbações do equilibrio social. O amor da ordem, a obcessão da paz poderiam atrophiar-se em qualquer outro ponto do corpo nacional. Dir-se-ia que uma preguiça latente, uma displicencia organica corroem o organismo politico de outras unidades federativas, nessas horas em que as repercussões revolucionarias lhes impõem redobrado esforço deante do problema da preservação da segurança collectiva. No Rio Grande é o opposto. A reacção brasileira está na razão directa da violencia do golpe da anarchia, que vem feril-o ou ao Brasil. A indolencia e o torpor não constituem estados d'alma gauchos. O homem do pampa não consegue ver os outros pelejando, e elle dentro dos cobertores. Immensos thesouros de civismo dormem no fundo desse coração. O ether sovietico não logrou anesthesial-o. Muito menos os entorpecentes subtis da minoria.

Quem teria coragem de abandonar o Brasil, em uma hora dessas, ao "laissez-faire" preconizado pelos amadores da politica liberal? O liberalismo é um opium que esses mesmos profissionaes da politica, que o perscrevem, sabem do seu mediocre effeito como panacéa, quando applicada a um organismo como o nosso. Attingimos a um gráo de intoxicação de tal modo surprehendente que vemos parlamentares atilados totalmente insouciants dos riscos que correm, perante o julgamento da posteridade, vindo defender, sem se darem conta, as hyenas verdadeiras do "cadaver" da democracia.

Chegámos ao fim da jornada, com um bello triumpho do Rio Grande liberal sobre si mesmo. O minuano que silvava sobre a Lagoa dos Patos, aqui chegando, foi filtrado no velho alambique do gaucho Getulio Vargas, vindo, afinal, a cair sobre a Camara como zephiros gentis, meigos favonios e suaves e balsamicos alisios. Como bem funccionaram, ainda desta vez, as rejortas do bruxo da Guanabara!

COUSAS DA CIDADE

A PRAÇA DO CARMO

A Prefeitura poderia tambem, no dia em que se commemora a festa do Carmo, olhar um pouco para esse recanto da cidade e para as adjacencias — logares esquecidos pelas administrações municipaes.

A não ser o calçamento e o pequeno refugio ali existente, onde brotam meia dusia de figueiras benjaminas, nada mais se fez em favor da praça do Carmo, uma das mais concorridas da cidade, precisamente por ficar ali a igreja da padroeira do Recife.

Um recanto tambem esquecido é a praça de São Pedro, onde se ergue imponente uma de nossas mais bellas igrejas.

Nesses dias, em que todo esse bairro se povôa de gente, e em que grande parte da população ali accorre, não deixemos passar a opportunidade de lamentar que um prolongado abandono tenha descido por sobre esses trechos, aliás tão ligados á vida da cidade. — Z.

No dia 25 de junho ultimo, teve logar no salão da Belleza e da Saude, em Paris, o concurso para determinar a mais bella creança da França. A gravura mostra a Denise Vasserger, de 9 1/2 annos de idade e o Francisco Toqué. O rapaz beija sua feliz rival. (Serviço aereo exclusivo de W. W. Photos, para os "Diarios Associados")

A Festa do Carmo

Celebra hoje o Recife a sua excelsa padroeira

No dia de hoje a Igreja commemora Nossa Senhora do Carmo, excelsa padroeira do Recife.

E' uma data de grande relevo para os catholicos recifenses que, todos os annos, por essa epoca, prestam homenagens á Virgem.

Ante-hontem terminaram as novenas, que precedem ás solemnidades iniciadas hontem e que se encerram, hoje, com a procissão.

AS VESPERAS

Hontem, ás 6 e meia, foi solemnemente entoada a Prima por todos os religiosos carmelitas, seguindo-se u'a missa cantada á grande orchestra.

Ao meio dia queimou-se uma salva de 21 tiros.

O cerimonial das Vespas foi iniciado ás 18 horas, terminando com a benção do Santissimo Sacramento.

JUBILEU

As pessôas que tiverem visitado o templo do Carmo, desde o meio dia de hontem até as 24 horas de hoje, devidamente preparadas e rezando 6 P.N.A.M. pelas intenções do Summo Pontifice, lucrarão a indulgencia plenaria.

AS FESTAS DE HOJE

As solemnidades de hoje começarão com u'a missa, ás 4 horas, rezada na intenção daquelles que concorreram para o exito da festa do Carmo, seguindo-se outras missas de meia em meia hora, até as 9.

No altar da Padroeira, ás 7 horas, o arcebispo metropolitano, dom Miguel de Lima Valverde, celebrará u'a missa, distribuindo, nesse momento, a communhão geral a todos os fieis devidamente preparados.

A MISSA PONTIFICAL

A's 10 e meia serão cantadas as Tercias de accordo com o ritual carmelitano.

Em seguida, acompanhada a grande orchestra, será entoada a missa pontifical, sob a assistencia do bispo de Nazareth, dom Ricardo Villela e com a presença de outros antistites.

Por essa occasião, occupará o pulpito frei Mathias Theves F.O.M.

Após a missa, por graça especial concedida aos superiores da Ordem, será dada a benção papal, encerrando-se o acto com o hymno da Virgem do Carmo, acompanhado pela orchestra.

A PROCISSÃO

A's 16 horas sairá da basilica do Carmo a imagem da Santissima Virgem, em solemne procissão, obedecendo ao seguinte itinerario:

Praça do Carmo, ruas Santa Thereza, Tobias Barretto e Concordia, praça Joaquim Nabuco, ponte da Bôa Vista, rua da Aurora, ponte de Santa Isabel, praça da Republica, ruas do Imperador e Joaquim Tavora, praça intensificadas e as ruas adjacentes Gonçalves, João Pessôa e Paulino Camara, praça do Carmo e recolher.

TE-DEUM

Ao recolher a imagem da Virgem Santissima, será entoado solemne Te-Deum, occupando a tribuna sacra frei Eliseu Balmes.

O ENCERRAMENTO

Depois da benção do Santissimo, se fará a descida da bandeira symbolica da Virgem, concluindo-se o programma religioso das festividades em honra da padroeira do Recife.

AS FESTAS EXTERNAS

Com o brilho dos annos anteriores, serão realizados os festejos, no pateo do Carmo, no ultimo dia das festas da padroeira.

As illuminações da fachada da basilica e da praça do Carmo foram intensificadas e as ruas adjacentes embandeiradas.

As bandas de musica da Brigada Militar e do 31° B.C. tocarão, nesse dia, até mais tarde.

Banco Real do Canadá

(ESTABELECIDO 1869)

CAPITAL E RESERVAS ..... $56.609.554^00

CONTAS PARTICULARES

4% a.a.

CONTAS COM PREVIO AVISO

5% a.a.

AVENIDA MÁRQUEZ DE OLINDA, 85

RECIFE

PELOS MUNICIPIOS

FLORESTA DOS LEÕES

FESTA DA ACÇÃO UNIVERSITARIA

respondente) — A Acção Universitaria

respondente) — A Acção Univedsitaria Pernambucana, nos proximos dias 27 e 31 do corrente, em conjuncto com a Jazz Band Academica e com o *Academico Sport Club*, realizará nesta cidade, uma festa que obedecerá ao seguinte programma:

Dia 27 — A's 16 horas: *match* amistoso de foot-ball entre as esquadras principaes do *Academico Sport Club* e do *Floresta Sport Club*, dedicado aos srs. Balthazar Pinto, José Simplicio de Lima Junior, Benjamin Dias Coutinho, Aluisio Monteiro, Manoel José de Oliveira, Luiz Cavalcanti e Epitacio Leão.

A's 20 horas — *Hora de arte*, no *Theatro Radium*, dedicada aos drs. Mario Jacome, Diogenes Cavalcanti, Ladislau Cavalcanti e srs. Leonidas de Oliveira e Octavio Beltrão Carneiro. Audição da Jazz-Band Academica e um numero variado pelos academicos (surpresa).

Dia 28 — A's 22 horas: baile no *Floresta-Casino*, ao som da Jazz Band Academica dedicado á sociedade leo-floresiana.

Commissão de honra — Mme. dr. Mario Jacome; Mme. dr. Ladislau Cavalcanti; Mme. dr. Diogenes Cavalcanti; Mme. José S. de Lima Junior; Mme. Octavio B. Carneiro; Mme. Aluisio Monteiro e Mme. Epitacio Leão.

Senhoritas: Gracinha Oliveira, Ivanise Jacome, Eiza Lima, Cecy Dias, Isabel Nepomuceno, Gesilda Silva, Rachel Carneiro da Cunha, Lia Feitosa e Martina Trajano.

Uma embaixada da A. U. P. presidida pelo universitario Luiz Pessôa Luna, e composta dos universitarios Maviac Marques Junior, Souza Leão Wanderley e Maurilio Bruno é esperada aqui, na proxima segunda-feira, afim de organizar os preparativos da festa.

TIMBAÚBA

TIMBAU'BA, 14 (Do correspondente) — Realizaram-se nesta cidade as commemorações do centenario de Carlos Gomes. Foi observado o seguinte programma: sessão magna no *Theatro Recreios Benjamin*, presidida pelo dr. Lauro Camara, juiz de Direito desta comarca. Durante a solennidade fizeram-se ouvir varios oradores.

Ainda foram executados os seguintes numeros de musica pela Euterpina Commercial: *Rabbi da Galiléa*, dobrado; phantasia do *Guarany*; 3° acto do *Guarany* e o dobrado *Abilio Guimarães*.

Essas commemorações foram de iniciativa da Euterpina.

• COMPARE A QUALIDADE DA

MANTEIGA CRYSTAL

COM PRODUCTOS CONGENERES E SABERA'

DISTINGUIL-A COM A SUA PREFERENCIA

DISTRIBUE CHEQUES ATE' DE Rs. 500$000

FERIADO, O DIA DE HOJE

Feriado, o dia de hoje, não haverá expediente nas repartições publicas, assim como não funccionará o commercio.

O MINISTRO CAPANEMA COMPARECE Á CAMARA

UMA EXPOSIÇÃO SOBRE OS TRABALHOS DO MINISTERIO DA EDUCAÇÃO FEITA PELO RESPECTIVO TITULAR

RIO, 15 (Meridional) — O ministro Gustavo Capanema compareceu hoje, á sessão da Camara dos Deputados, participando da reunião conjuncta das commissões de Educação e Saude Publica, fazendo uma larga exposição em torno dos trabalhos do Ministerio da Educação e mostrando a necessidade de ser alterado o projecto anterior.

O ministro Capanema defendeu o ponto de vista da unidade do ensino, cabendo á União criar e manter estabelecimentos educativos de saude publica nos Estados e abordou ainda outros pontos da reforma, sendo ouvido com interesse pelos deputados e respondendo ás indagações que lhe eram feitas.

O ministro Capanema prometteu comparecer novamente á Commissão, afim de justificar a criação da Cidade Universitaria.

ALLEMANHA

ESPERADO EM BERLIM O EMBAIXADOR VON PAPEN

BERLIM, 15 (Meridional) — O sr. von Papen, ministro allemão em Vienna, é esperado, hoje, nesta capital.

Consta nos circulos politicos que após a terminação do accordo austro-allemão, von Papen será chamado a exercer novas funcções diplomaticas.

ESPERADO EM BERLIM, O AVIADOR LINDBERGH

BERLIM, 15 (Especial para o DIARIO DE PERNAMBUCO) — Está sendo esperado aqui, a convite do general Goering, o aviador americano Charles Lindbergh que passará uma temporada na Allemanha.

EGYPTO

TEME-SE UMA EPIDEMIA DE CHOLERA EM ALEXANDRIA

ALEXANDRIA, 15 (Meridional) — Annuncia-se que um marinheiro inglez pertencente á guarnição de um navio surto neste porto, em estado de embriaguez, penetrou no Instituto de Hydrobiologia e quebrou varios frascos contendo bacillos de cholera morbus.

Receiando uma epidemia, as autoridades sanitarias submetteram cerca de trezentas pessoas ao exame de laboratorio. De accordo com os resultados desse exame, estudará providencias para vaccinar toda a população da cidade.

ELIMINE AS IMPUREZAS DO SANGUE com SALSAPARRILHA DE BRISTOL

DEPURATIVO E FORTIFICANTE SEM IGUAL

dos mesmos fabricantes PILULAS de BRISTOL

CLINICA MEDICO CIRURGICA DE ANUS E RETO

DR. JOSE' CALDAS

Com 23 annos de pratica nos hospitaes do Rio e São Paulo. Tratamento da prisão de ventre funcional por processo simples

Cura das hemorroidas sem operação. Cura das fistulas ano-retais e dos estreitamentos do reto

Tratamento dietetico-medicamentoso das dispepsias (má digestão), fermentativas e putrefativas (colicas, diarréas, gases, dejecções putridas)

ONDOTERAPIA — ONDAS ULTRA CURTAS

no tratamento abortivo dos abcessos ano retais, nos furunculos da margem do anus, nas retites, nas colites, sigmoidites, criptites Apendicite cronica, Colecistites (vias biliares, etc.)

Eletro coagulação dos tumores malignos

Consultorio: — Edificio do "Jornal do Commercio", Rua do Imperador, 348 — Fone: 6724 — Salas 1-2-3 e 4

Horario das 9 ás 11 e das 14 ás 18 horas — Aos sabbados até ás 16 horas

Residencia: RUA BARROS SOBRINHO, 456 — Fone: 2488

DR. ANTONIO LIMA

Ex-assistente do Prof. Pitanga dos Santos

Chefe de Clinica do Hospital Portuguez. Do Hospital Pedro II e do Ambulatorio n.° 2 do Hospital dos Commerciarios

Intestinos — Recto e anus — Cura radical das hemorrhoidas sem operação

Ondas ULTRA — CURTAS, — nos casos indicados

Tratamento racional da prisão de ventre. Cura garantida das fistulas da margem do anus

Consultas de 9 ao meio dia e de 15 ás 18 horas

Consultorio — Avenida Marquez de Olinda, 287, 1.°

Residencia — Avenida 4 de Outubro, 188 — Derby

O GOVERNO DA BAHIA DISPENSA CUIDADOS ESPECIAES Á PUERICULTURA

IMPRESSIONANTES INFORMAÇÕES PRESTADAS AOS "DIARIOS ASSOCIADOS" PELO CHEFE DO DEPARTAMENTO DA CREANÇA NAQUELLE ESTADO

RIO, 11 — (Pelo correio aereo) — Para os "Diarios Associados — A puericultura já deixou de figurar entre as sciencias theoricas reservadas aos perquisadores, para occupar um logar de relavo entre as preoccupações maximas dos governos que, ciosos de suas responsabilidades encaram no recem-nascido o homem de amanhã.

O Estado da Bahia marchou, nesse terreno, na vanguarda das demais unidades da Federação e não ha quem volte de uma visita á cidade de São Salvador sem se referir com expressões enthusiasticas á obra ahi realizada em prol da gestante, do bêbê e da parturiente.

Coube ao governador Juracy Magalhães impulsar as iniciativas que vinham sendo tomadas para combater a mortalidade infantil que assumia proporções impressionantes. Pertence ao professor Martagão Gesteira a honra de figurar entre os promotores do movimento e de ser o realizador dessa obra patriotica.

Encontrando-se no Rio de Janeiro o professor Gesteira, pareceu-nos interessante ouvil-o sobre o desenvolvimento da puericultura na Bahia. O assumpto, aliás, reveste-se de actualidade, por existir, no Ministerio da Educação e Saude Publica, um projecto no sentido de serem organizados serviços federaes em prol da creança.

A ORIGEM DO MOVIMENTO

Attendendo a nosso pedido, assim se expressou o professor Gesteira:

"Ha treze annos, em junho de 1923, fundamos, alguns medicos e pessoas dedicadas á causa da creança, a Liga Bahiana Contra a Mortalidade Infantil. Foram difficeis nossos primeiros passos porque faltavam-nos os recursos e toda sorte de impecilhos vinha se oppor á realização do nosso projecto, e, embora os serviços officiaes tivessem sido iniciados em 1924, em virtude de uma actuação conjunta de nossa "liga" e da Inspectoria Federal de Hygiene Infantil, existe em materia de puericultura, devemol-o ao nosso interventor, mais tarde governador capitão Juracy Magalhães.

O DEPARTAMENTO DA CREANÇA

"Ainda no periodo pre-constitucional, o sr. Juracy Magalhães tomou a iniciativa de crear o "Departamento da Creança", repartição inteiramente autonoma e ligada directamente á Secretaria de Eduacção, Saude e Assistencia Publica. De mãos dadas com a "Liga", o Departamento, de que sou o chefe, tem se dedicado ao desenvolvimento da assistencia á creança, á gestante e á parturiente.

O "Departamento da Creança", além da Directoria Geral e de uma Secção de Expediente e Contabilidade, superintende duas Inspectorias Technicas: a de Assistencia Maternal e Infantil e a Medico-Escolar. Dispõe, na capital, até o momento de seis postos, dos quaes tres estão localisados nos Centros Sanitarios, mas, tendo com os serviços de Saude Publica meras relações de collaboração mutua; um, na "Polyclinica do Asylo dos Expostos e dois installados em edificios proprios, especialmente construidos para esse fim, pelo actual governador do Estado: um ao "Rio Vermelho" e o outro á"Estrada da Liberdade".

Cada um destes postos possue: consultorio de gestantes, consultorio de lactentes, consultorio de pre-escolares e escolares, um pequeno lactario e uma cantina maternal. Além disso, dispõe de um lactario central — "Lactario Julia de Carvalho" — no Asylo dos Expostos, que foi doado á Santa Casa, por intermedio da Liga, pelos irmãos Manoel Joaquim de Carvalho, onde além da alimentação dos lactentes asylados, se preparam, ás custas do Departamento da Creança, para distribuição gratuita nos seus varios postos, cerca de 1.000 doses diarias de alimento. Brevemente serão installados dois outros postos nas mesmas condições — um á "Massaranduba", e o outro em "S. Caetano", assim como será extendidos os serviços á zona suburbana, por meio de um Posto-Ambulancia.

A campanha em favor da infancia no interior do Estado vae ser tambem iniciada este anno, por meio dos Consultorios-Lactarios, devendo ser installados os tres primeiros nas cidades de Itabuna, Castro Alves e Alagoinhas, dois dos quaes em predios especialmente construidos graças ao concurso da Caixa Economica Federal da Bahia.

Para a manutenção de nossos serviços, os municipios, de accordo com a Constituição Estadual, pagam uma taxa designada por "quota de 1 por cento".

Como complemento dos referidos postos, um grupo de "parteiras visitadoras" attende ás parturientes pobres que, por qualquer motivo, se não podem recolher ás maternidades. Ainda possuimos, em edificio proprio, como serviços annexos, a "Créche Fernandes Figueira", uma "Escola de Mãesinhas", onde as meninas das escolas publicas aprendem noções elementares de puericultura, a "Escola de Bonecas", onde as mesmas meninas vão praticando com bonecas o que lhes fôra ensinado, antes que lhe seja permittido auxiliar os serviços da "Créche", e uma "Escola de Mingáos", onde as meninas aprendem a preparar os alimentos proprios para as creanças. Esperamos, emfim, possuir brevemente uma "Escola de Puericultura".

OS VARIOS SERVIÇOS DO DEPARTAMENTO

O professor Martagão Gesteira, mostrando-nos um album de photographias das varias secções de que se compõem os serviços de puericultura, offerece-se para nos dar algumas explicações sobre cada dependencia. Queremos, entretanto, registrar inicialmente duas impressões: a de uma organização, obedecendo a todos os requisitos da hygiene e do conforto, e a do bom gosto a que obedecem as construcções e as installações

Apontando as photographias á medida que fala, o professor Martagão prosegue:

"O Asylo dos Expostos", pertencente á Santa Casa, foi transformado em 1930 sob os auspicios da Liga Bahiana contra a Mortalidade Infantil, que, impressionada com a morte de tantas creanças, e animada por generoso donativo, entrou em accordo com a Santa Casa para se encarregar da vigilancia e assistencia medica aos menores do Asylo até dois annos.

Creou-se um corpo de enfermeiras, dantes inexistente; installaram-se enfermarias; fez-se a oganização scientifica completa do serviço medico; construiram-se novos pavilhões destinados ás obras de prophylaxia do engeitamento e ao agasalho mais hygienico e confortavel dos pequenos confiados á assistencia da Liga.

Estes pavilhões foram levantados na area do jardim, em frente ao velho edificio do Asylo. Nelles, sob os cuidados e vigilancia da Liga, são creados os expostos até completarem os dois annos, idade em que são transferidos para o antigo predio, onde ficam confiados á guarda da Santa Casa.

Esses pavilhões são os seguintes: *Polyclinica Arnaldo Baptista Marques*, onde realiso meus cursos de Clinica Pediatrica da Faculdade de Medicina da Bahia, e o Pavilhão Martagão Gesteira, o Lactario Julia de Carvalho e a Pupilleira Juracy Magalhães.

A Polyclinica Arnaldo Baptista Marques actua como orgão de prophylaxia do engeitamento e attende diariamente a cerca de 60 creanças. As installações constam de sala de espera e de matricula, dois gabinetes de clinica medica, um de pequena cirurgia, outro de olhos e otorhino-larynogologia, sala de aulas, gabinetes de internos e internas, laboratorio, gabinete dentario, raio X e gabinete de physio-therapia. Annexo á Polyclinica, funcciona o posto numero 5 do Departamento da Creança, onde se realizam consultas de puericultura, fora da hora de consulta geral.

O Pavilhão Martagão Gesteira foi construido pelo Estado na interventoria do capitão Juracy Magalhães e consta de duas secções: o Abrigo de Meninos e o Abrigo de Mães. No primeiro existe, além dos gabinetes administrativos, uma "sala filtro", dotada de "boxes" fechados, nos quaes as creanças recem-entradas permanecem, em observação, trinta dias, antes de serem transferidas para a "sala aberta"; uma sala provida de "boxes" abertos, onde os meninos permanecem até á transferencia para a Pupilleira. Estas salas possuem accommodações para as enfermeiras, sala de curativos e exames, sala de banhos, solario, etc.

No Abrigo de Mães são recolhidas mulheres pobres, saidas da Maternidade ou enviadas pelos postos de puericultura, ou que solicitem admissão. Ahi encontram ellas agasalho confortavel, bôa alimentação e vestuario, e recebem um ordenado mensal de 30$000, que é pago pela Santa Casa, para que sejam, de accordo com a formula de Lagneau — "as amas de leite pagas de seus filhos".

Além disso, a Liga lhes compra a sobra de leite, para ajudar a alimentação das outras creanças recolhidas ao serviço, escripturando ao credito de cada nutriz a importancia do leite fornecido durante a estada no Abrigo a qual será paga de vez, no momento em que a nutriz se retira. A mulher sae, assim, com o filho que "não engeitou", e aprendeu a amar e a criar, levando um pequeno peculio — que ás vezes attinge a 400$000 e mais — o qual a põe a salvo das primeiras necessidades; e ademais adquiriu noções de hygiene infantil e habitos sadios, os quaes poderá propagar lá fora.

No Lactario Julia de Carvalho preparam-se os alimentos, normaes ou medicamentos, necessarios ás creanças menores de dois annos confiadas á assistencia medica da Liga e os destinados aos meninos pobres matriculados nos postos do Departamento.

Cerca de 1.000 doses de alimento saem diariamente desse Lactario para os diversos postos, sendo as respectivas despesas custeadas pelo Departamento.

Possue o Lactario seis salas, a saber: sala de recepção, sala de ordenha das nutrizes, sala de lavagem e esterilização de vasilhame, sala de manipulação de alimentos, cosinha e sala de conservação e distribuição.

Neste lactario são ordenhadas as nutrizes do Abrigo e tambem as nutrizes externas, enviadas pelos Postos de Puericultura, cujo leite é adquirido á razão de dois mil e quinhentos réis o litro e aproveitado não somente para os meninos internados como para os da Polyclinica, cujo delicado estado de saude exige o alimento natural, sendo que a ordenha de nutrizes externas tomou grande vulto este anno, devido á verba orçamentaria de 750$000 mensaes, que a Liga reservou para a acquisição de leite humano, proveniente da subvenção annual que lhe concede o Conselho de Assistencia Social, organização creada pelo actual governo.

Para o agasalho das creanças do Asylo temos a Pupilleira Juracy Magalhães, que consta de dois pavilhões communicantes.

Está assim dividida a Pupilleira: em uma ala — vestiario, parlatorio, sala de administração, sala de refeições para as creanças e para as enfermeiras, copa, recreio ou jardim de inverno; na outra — enfermaria, com capacidade para 12 leitos, sala dos medicos, sala de curativos, salas de esterilização e de operações, dormitorio da enfermaria (separado da enfermaria apenas por uma divisão de vidro, de modo a permittir a fiscalização nocturna e possuindo quarto de banho annexo) quartos de banho para as creanças.

O outro pavilhão possue 10 "boxes", cada qual com seis leitos e ladeados por varandas amplas — uma interna, abrigada, e outra externa, aberta — havendo em ambas balanços e brinquedos. Estes boxes são independentes, mas se communicam com as duas varandas. Possuem balança e installação de banho proprias. E como são divididos por paredes de vidro, prestam-se facilmente á fiscalização, pois as enfermeiras de plantão estão installadas em cada extremidade deste pavilhão, o que permitte a cada qual das vigilantes ter sob as vistas um grupo de boxes.

OUTRAS DEPENDENCIAS

No rez do chão do edificio da Pupilleira encontra-se nosso Museu que consta de 7 secções: Mortalidade Infantil, Pathologia Infantil, Hygiene Pré-Natal, Primeiros Cuidados, Asseio e Vestuario, Dietectica, Desenvolvimento da Creança.

Em uma das enfermarias do velho Asylo, devidamente remodelada, acha-se o "Isolamento", com entrada independente e capacidade para doze doentes".

DESPESAS E RESULTADOS

Respondendo ás nossas perguntas, o professor Gesteira declara:

"Gastamos cerca de 1.500 contos nas obras de construcção e nossa despesa com a manutenção dos serviços attinge a 500 contos, além do producto da "quota de 1 por cento" e dos muitos donativos que recemos.

Mas — prosegue — os resultados compensam o esforço e os gastos. No Asylo dos Expostos, a mortalidade, que se elevava a 58 por cento, está agora em 14,5 por cento das creanças ahi recolhidas. No conjunto da cidade ainda não se manifestou de maneira muito sensivel a nossa actuação por serem de criação ainda muito recente nossos diversos serviços, ainda limitados, aliás, a circulos relativamente restrictos".

OS FINS DA VIAGEM DO PROFESSOR GESTEIRA

Interrogado sobre os fins da sua viagem ao Rio, respondeu nosso entrevistado:

"Aqui estou a convite do dr. Olympio de Oliveira, director da Directoria de Protecção á Infancia do Ministerio da Educação e Saude Publica e verdadeiro apostolo da campanha pro-infancia entre nós. E', por certo, um dos vultos mais proeminentes da puericultura no Brasil e, ainda agora, traçou um plano de amparo ás mães e creanças desvalidas, cuja execução está dependendo apenas da regulamentação de sua directoria ou da approvação do projecto, de autoria do sr. Gustavo Capanema, para a reforma do Ministerio a seu cargo.

"Vim — concluiu o professor Gesteira — para collaborar com o dr. Olympio de Oliveira na organização do Instituto Nacional da Creança, o qual provavelmente constará de quatro secções: Puericultura; pediatria; inquerito e investigações e maternidade".

CIRURGIA PLASTICA

Correcção de rugas, seios flacidos, cicatrizes, naris defeituoso, labio leporino, etc. DR. JOAO ALFREDO. Cursos na Allemanha e França. Rua da Aurora, 77 — 1°. Fone 2283

TCHECOSLOVAQUIA

CHEGOU A PRAGA O CHEFE DA AVIAÇÃO RUSSA

PRAGA, 15 (Especial para o DIARIO DE PERNAMBUCO) — Num avião quatrimotor russo chegou aqui o chefe da aviação dos Soviets acompanhado de alguns officiaes. A viagem é em retribuição á visita que fizeram á Russia um official de igual patente tchecoslovaco.

DOENÇAS DO RECTO E ANUS

HEMORROIDAS

Especialista: Dr. DOURADO AZEVEDO ex-assistente do prof. Pitanga Santos. Rua Larga do Rosario, 133

CHILE

MONTAM A BILHÕES DE PESOS OS PREJUIZOS DO ULTIMO TERREMOTO

SANTIAGO, 15 (Meridional) — Já se acham restabelecidas as communicações com a cidade de Taltal, onde foram destruidos os principaes estabelecimentos publicos e numerosos edificios particulares devido ao terremoto. Os prejuizos montam a bilhões de pesos.

Desanimo sem fim!

ROSTO abatido, amarello e um cansaço eterno são indicios de amarellão ou opilação. A molestia é terrivel. Para combatel-a é preciso expulsar os vermes que se localizam nos intestinos e causam palpitações, calor na bocca do estomago e fraqueza geral. Consulte o medico. Para amarellão ou opilação, elle recommenda Ankilostomina Fontoura.

Inicie agora sua cura!

As pastilhas de Ankilostomina Fontoura são efficazes e não se alteram com o tempo. Faça seu tratamento: tome Ankilostomina Fontoura.

ANKILOSTOMINA

FONTOURA

Chronica feminina

TURISMO

Por que esmorece morno, quasi frio, o turismo brasileiro?

Por que não vingam, prosperam, não avante as iniciativas corajosas no assumpto?

Por que será sina nossa continuarmos a ser como se um suburbio muito grande, incomprehendido e desconhecido do resto do mundo civilisado?

Ou apenas uma decepção calada ou explodida para os que de longe aqui chegam aguçados pela idéa muito apagada de propaganda internacional?

Das duas uma — ou imitamos totalmente as maneiras e habitos dos estrangeiros combatendo e despresando as possibilidades praticas de adaptação moderna, ou nos refugiamos numa idéa muito ficticia de brasilidade a cegarmos a visão real com a grandeza natural do paiz — mas chegando o momento de trabalhar — disciplinada e productivamente — quantas criaturas sabem e podem encarar a situação e decisão com afficaz raciocinio?

Por que o turismo brasileiro se acanhando mais e mais não póde resistir á indifferença de todos, e contaminado pela preguiça de acção ou desengano de lucro rapido tende a se difficultar dia a dia?

Agora, o tri-centenario de Nassau em Pernambuco, em vez de ser commentado e discutido ou criticado pelos literatos e intellectuaes, não deveria ser aproveitado praticamente para ser inaugurado uma secção pernambucana do Touring Club do Brasil em Recife?

Não deveria ser um motivo para que os brasileiros do resto do paiz fossem levados ou tentados a conhecer de perto aquelle recanto tão lindo de nossa terra?

Mais para ver como se estagnou o espirito colonial no colorido pittoresco de ambiente — architectura — costumes — ounho muito provinciano que ata Pernambuco ás tradições de uma época esplendida outr'ora aticçando mais intensa a esperança de que um dia — num futuro talvez não longe — torne a accordar da inercia em que tem vivido afogado de mormaço e politicagem. Mais para ver esse caracteristico unico de Recife e Olinda do que mesmo para criticar e reparar as falhas, atraso e demorado systema de evolução da gente e da vida. Ou ainda mais para conhecer de perto

a grandeza d'alma, o acolhimento sincero, os gestos illuminados dos poucos que ali ficaram batalhando, labutando para manter — apezar de tudo e de todos — o prestigio de tradição, do que foi e do que é em toda realidade o espirito da gente pernambucana.

Por que desanimar antes de completar a tarefa? Se é immensa e difficil, maior motivo de encetal-a quanto antes sem desanimo, perseverar insistentemente e tocar para deante.

MARITERESA

DIARIO SOCIAL

ANNIVERSARIOS

FAZEM ANNOS HOJE:

As senhoras: Maria Caldas Lima, esposa do dr. Antonio Lima; Severina de Alcantara e Silva, esposa do sr. Ranulpho Ignacio da Silva; Aurea Pessôa de Lemos Lopes, esposa do sr. Ildefonso Lopes; Maria Silva, esposa do sr. Eduardo Silva; Maria do Carmo Varejão esposa do sr. Luiz Ribeiro Varejão; Maria Barroso de Andrade Lima.

As senhoritas: Dulce Moscoso, filha do sr. José Moscoso; Maria do Carmo Mello, filha do sr. Innocencio Mello; Severina Pereira dos Santos, filha do sr. Antonio José dos Santos e esposa; Oscarlina Pessôa Domingues; Maria do Carmo Leal; Carmelita Costa, filha do sr Faustino Costa; Maria do Carmo Siqueira Cavalcanti, filha do sr. José A. S. Cavalcanti; Carmelita, Seixas, filha do sr. Miguel Ernesto Seixas; Odette Faneca, filha do dr. Eustachio Pereira Faneca, já fallecido; Maria do Carmo Pinto Lepe, filha do sr. José Thomaz Pinto Lapa; Quininha Maranhão, filha do sr. Leovigildo Maranhão.

Os senhores: Antonio Barros de Aguiar; Francisco Bramer Rangel; Chagas Ribeiro; Manoel Pergentino de Queiróz; Mario de Albuquerque Beguelra; João de Castro; José do Carmo Albuquerque; Manoel de Souza Lopes; dr. Arnaldo de Bastos Filho; Heinz Bachmann; Amaro Paiva.

As meninas: Carmen, filha do sr. Antonio Carlos Ferreira; Aurea Lacerda filha do dr. Pessôa Lacerda; Yvonne, filha do sr. Lycurgo Machado; Maria da Conceição, filha do dr. Antonio Severino de Souza; Carmen Maria, filha do sr. Antonio Lapa; Carmen, filha do sr. Elysio de Oliveira; Maria, filha do casal Barroso de Moraes Lima.

Os meninos: Genesio, filho do casal Guilherme Costa; Antonio, filho do sr. Pedro Vieira; Romualdo, filho do sr Pedro Silva; Carmelio, filho do sr. José Basto Lavra.

NASCIMENTOS

— Na Maternidade nasceu, hontem, a menina Sonia, filha do engenheiro chimico Eraldo Antunes e de sua esposa sra. Sila Lila Arcoverde Antunes.

ALMOÇOS

— Realizar-se-a' hoje a's 12 horas, na "terrasse" do Hotel Avenida o almoço intimo offerecido pelos engenheiros, por iniciativa do respectivo Syndicato, em homenagem ao mathematico pernambucano engenheiro Luiz Freire, pela sua actuação na ultima reunião da Academia de Sciencias do Rio de Janeiro.

O agape será presidido pelo secretario da Viação e Obras Publicas engenheiro Odilon de Souza Leão e terá a presença dos engenheiros Grecino de Pontes, Sizenando Carneiro Leão, Joel Galvão, Adaucto Mello, José Estellita, Paulo Guedes, Aluisio Pontes, Isaac Gondim José Pinheiro, Eurico Britto de Oliveira Andrade, Isaac Moura, José Duarte Porto Limeira, Aurino Duarte, José Luiz Correia de Oliveira, Eurico de Mattos, Napoleão Juvencio de Albuquerque, Domingos de Medeiros, Eduardo Mattos, Ruy Rosa Borges, Adolpho Teixeira Eduardo Jorge Pereira e Massilon Wanderley.

O homenageado será saudado pelo engenheiro Sizenando Carneiro Leão.

FESTAS E BAILES

— Deverá realizar-se, sabbado, a's 22 horas, o baile offerecido pela Tuna Portugueza, em commemoração ao seu 12.º anniversario.

VIAJANTES

— Regressa, hoje do Rio de Janeiro o dr. José Eustachio advogado e professor nesta cidade.

FALLECIMENTOS

— No Hospital Oswaldo Cruz, falleceu, ante-hontem, o sr. Homero Meira de Lemos, filho do sr. Mariano Lemos.

Contava o extincto 19 annos de idade e era solteiro.

O seu enterramento realizou-se, no mesmo dia, no cemiterio de Santo Amaro.

— No povoado Bizarra, municipio de Bom Jardim, falleceu, no dia 12 do corrente, a sra. Maria Adaucta da Fonseca, esposa do sr. José Honorio da Fonseca, commerciante ali.

Contava a extincta 28 annos de idade, não deixando filhos do seu consorcio. Era filha do sr. Brigido da Fonseca, proprietario naquella localidade.

O MENOR annuncio no MELHOR jornal implica no MAIOR reclame

VIDA RELIGIOSA

O DIA DA IGREJA

16 DE JULHO — *No dia de hoje se commemora Nossa Senhora do Carmo.*

Sendo Maria Mãe de Deus, tem pena das nossas miserias, sendo Mãe de Deus póde nellas soccorrer-nos; é este o reino dos Padres e da Igreja, e o mesmo demonstram a razão e a experiencia de todos os tempos.

Cheguemos, pois, a Maria em todas as precisões, em todos os apertos da vida, com veneração e confiança; por angustiosas que sejam nossas circumstancias, nelle temos recurso infallivel, sejam temporaes as nossas necessidades ou espirituaes.

Appareceu a Rainha do Céo, que hoje veneramos com o nome de Nossa Senhora do Monte do Carmo, ao B. Simão Stock, geral da ordem dos carmelitas, e entregou-lhe o bentinho ou escapulario, como escudo impenetravel em quaesquer perigos, amparo seguro na ultima hora contra as portas do inferno. Importa porem, e muito, notar que tantas promessas á confraria dos bentinhos não são dispensada da penitencia, sendo auxilio para fazermos penitencia; não valem por isenção das leis do Evangelho, sendo para nos facilitar o seu cumprimento; não nos devem inspirar criminosa segurança, em nossos desvarios, senão proporcionar-nos os meios de acabar com elles; não garantem morte santa depois de vida criminosa; ajudam-nos apenas a conseguir a morte preciosa dos justos com a vida innocente e penitente dos mesmos justos.

E' refugio dos pecadores Maria Santissima, mas dos pecadores arrependidos, penitentes, dos pecadores que, horrorisados com o estado em que os põe o pecado, forcejam por sair delles e salvar sua alma do fogo eterno.

Sempre prompta está Maria para pedir, a Deus, a nossa conversão; cumpre, porem, que ajuntemos á sua prece a nossa; devemos cooperar á nossa salvação, e seria loucura nella descanvarmos sem nada fazer.

EPISTOLA (Eccli. 24) — *Eu qual a vinha produzi suavidade e cheiro agradavel; e as minhas flores são fructos de honra e honestidade. Sou a mãe do bello amor, do temor e da sciencia e de santa esperança. Em mim se acha a graça de todo o caminho e verdade, em mim está toda esperança de vida e de virtude. Vinde a mim e communicar-vos-ei de meus bens. Porque meu espirito é mais doce que o mel e a minha herança mais suave que um favo de mel. Lembar-se-ão de mim as gerações por todos os seculos. Aquelles que me provam ainda terão fome e aquelles que me bebem ainda terão séde. Quem me ouve não será confundido e aquelles que trabalham commigo não pecarão. Aquelles que me praticam terão a vida eterna.*

EVANGELHO (Luc. 11, 27-28) — *Naquelle tempo: Emquanto Jesus falava ás multidões, uma mulher levantou a voz no meio do povo e disse-lhe: Bemaventurada a mãe que te trouxe e os seios que te crearam. Mas elle respondeu: Antes bemaventurados aquelles que ouvem a palavra de Deus e a praticam. Credo.*

LAUS PERENNE — O SS. Sacramento estará exposto durante o dia de hoje, na matriz da Bôa Vista.

UNIÃO DE STA. THEREZINHA DO MENINO JESUS

Realizar-se-a' domingo, logo após a missa das 7 horas, a reunião mensal da Pia União de Sta. Therezinha do Menino Jesus, erecta na Matriz da Soledade.

A mesa regedora está convidando todas as zeladoras e associadas para esse acto.

Haverá benção das rosas e recepção de insignias das novas zeladoras e associadas.

CONFRARIA DE SÃO JOSE' D'AGONIA

O provedor desta Confraria está convidando todos os seus irmãos afim de se reunirem no seu consistorio a's 7, 11, 15 e 18 horas de hoje para tomarem parte na communhão geral, assistirem a missa pontifical, acompanharem a procissão e presenciarem o solemne Te-Deum do encerramento das festas em honra da padroeira do Recife.

CONFRARIA DE N. S. DA BOA MORTE E ASSUMPÇÃO

Reune-se, hoje, em seu consistorio, essa confraria, a's 14 horas, para, incorporada, acompanhar a procissão de N. S. do Carmo.

LIGA CATHOLICA DO BARRO

Essa associação religiosa realizará domingo, a's 10 horas, no local do costume, uma sessão ordinaria.

O seu director solicita a presença de todos os seus associados afim de se tratar do programma para as festas do seu 2.º anniversario.

LIGA CATHOLICA J. M. J. DA PAROCHIA DE S. JOSE'

O director dessa Liga está convidando todos os seus socios a comparecerem hoje, a's 15 horas, na matriz de S. José, de onde sairão para a basilica de Nossa Senhora do Carmo, afim de acompanhar a procissão da padroeira da cidade.

SOCIEDADE DE S. VICENTE DE PAULO

Esta associação celebra no proximo domingo, 19 do corrente, conforme preceitua o seu regulamento, a festa de seu patrono S. Vicente de Paulo, cuja data a Igreja commemora naquelle dia.

Como de praxe, haverá a's 7 horas na igreja da Conceição dos Militares missa e communhão dos confrades, sendo officiante o revmo. padre dr. João Costa.

A's 14 horas, realiza-se no salão do Circulo Catholico, a sessão de assembléa geral sob a presidencia do arcebispo metropolitano. Por essa occasião será lido o relatorio annual da Sociedade, pelo dr. Landelino Camara, presidente do Conselho Central Metropolitano.

Em seguida o padre João Costa fará uma allocução sobre a acção social vicentina.

O presidente está encarecendo o comparecimento de todos os confrades aos referidos actos.

CONFRARIA DA SANTISSIMA TRINDADE

O provedor dessa confraria está convidando todos os irmãos a se reunirem no consistorio da mesma na capella da S.S. Trindade, hoje, a's 15 horas, afim de acompanhar a procissão de Nossa Senhora do Carmo.

São tambem convidados os membros eleitos da nova mesa regedora para se empossar domingo, a's 14 horas.

SIEMENS
INSTRUMENTOS DE MEDIÇÃO
PREFERIDOS PELO
ACABAMENTO E PRECISÃO
SIEMENS-SCHUCKERT S/A
RECIFE — Av. Marquez de Olinda, 214

HA UM SECULO

O que o DIARIO DE PERNAMBUCO publicava no dia 16 de julho de 1836

CORRESPONDENCIAS — Para desengano de alguns maliciados (quem lhe servir a carapuça que a ponha) do 4º Corpo de Artilharia, que se persuadem, que com descomposturas, e ataques, he que se destroi qualquer proposição que se avança dizer em qualquer folha; rogolhes queirão declarar, se sou eu o correspondente que se vê no seo Diario do 1º do corrente, que assignou o Vigilante, de cujo favor ficará obrigado quem he de Vmc. fiel criado. — Felippe Servulo Bizerra Cavalcante.

— Não he o Snr. F. S. B. Cavalcante responsavel da correspondencia — Vigilante — asseveramos sob palavra de honra.

Os Redactores.

VENDAS — Uma molatinha de 15 annos, sabe coser, engomar, e cosinhar o diario de uma casa: na rua do Collegio n. 9, 3º andar.

— Um preto de nação de 22 annos, bonita figura, sabe cosinhar, e bom official de sapateiro, e optimo para todo o serviço de uma casa: na rua do Fogo D. 11.

— Alguns ferros de tirar dentes: a fallar com Antonio Nunes na rua de Hortas sobrado D. 47 antes de chegar a Igreja dos Martirios ao meio dia, ou a qualquer ora no Arsenal de Guerra.

Vida Maçonica

Realizando-se amanhã, pelas 20 horas, a' rua do Imperador, n.º 460, 3.º, uma sessão magna de iniciação, estão sendo convidados todos os mações regulares do Estado e os em transito para a referida solennidade, que é patrocinada pela "Loja Cavalleiros do Oriente", de obediencia da Grande Loja de Pernambuco.

O MENOR annuncio no MELHOR jornal implica no MAIOR reclame

MUNDO DE LUZ E DE SOM

"BAMBAS DA IDADE MEDIA"

(COCKEYED CAVALIERS)

Na verdade nada mais agradavel do que uma bôa comedia. Nesse sentido muito devemos á seriedade inabalavel de Buster Keaton, ás loucuras de William Haines, ás façanhas de W. C. Fields e mesmo á idiotice perenne do Gordo e do Magro.

Em BAMBAS DA IDADE MEDIA, a dupla Bert Wheeler-Robert Woosley apparece aquella de sempre. Como em todos os seus outros films, esses dois legitimos artistas de "vaudeville" representam deante da camera uma serie de "sketches" relacionados com uma historia meio fabulosa. Cantando e sapateando, fazem cousas loucas, algumas realmente engraçadas.

E' pena que quasi todos os "gags" de "Cockeyed Cavaliers", alem de perfeitamente advinhaveis, sejam muito batidas.

No "cast" figuram Noah Berry e Thelma Todd, a estrella que ha poucos mezes falleceu de uma maneira tão mysteriosa.

V.

as senhoras que sofrem
Todas as mulheres que soffrem de dores nas costas, tonturas, dores de cabeça ou irregularidades da bexiga, deveriam usar sem tardança as PILULAS DE FOSTER.
Oppressivas dores lombares e sensação de cansaço por occasião das visitas mensais, bem como inchação nos pés e nas mãos, encontram excellente remedio nas PILULAS DE FOSTER. Experimente-as hoje o bem de sua saude.
PILULAS FOSTER

Associações

ROTARY CLUB DO RECIFE

Realizou-se hontem no Hotel Central a reunião habitual do Rotary Club sob a presidencia do sr. L. Dias Lins e com a presença, como visitante, do rotaryano de João Pessoa, sr. Nerva Grangeiro.

Após a leitura do expediente e das resoluções do conselho director pelo secretario os srs. Lauro Borba e René Godin dão noticias dos clubs de Curityba, no Brasil, e Sophia, na Bulgaria.

Fez a palestra do dia o rotaryano Meira Lins que falou sobre: "Normas para servir a' communidade."

Tratou da communidade destacando o da creança que merece um especial carinho de todos e explicou a maneira de agir do Rotary na prestação destes serviços.

O sr. Leonardo Arcoverde dirige algumas palavras de saudação a' França pela data de 14 de julho e refere-se a's relações de amizade que sempre existiram entre a França e o Brasil.

O sr. Peter Jurish faz referencias elogiosas ao Diario de Viagem do ex-governador do districto Armando de Arruda Pereira, dizendo que deve ser lido por todos os rotaryanos.

O sr. Scheidegger dá noticia de uma reunião da sub-commissão de classificação na residencia do rotaryano Leonardo Arcoverde.

O sr. Arnaldo Almeida faz um appello aos rotaryanos que vão viajar para que frequentem o club onde estiverem e façam com que não fique prejudicada a frequencia do club.

O sr. Dias Lins agradece a presença do sr. Nerva Grangeiro e pede transmittir aos rotaryanos de João Pessoa as saudações dos rotaryanos do Recife.

CENTRO DE CULTURA HUMBERTO DE CAMPOS

Realiza-se hoje, a's 14 horas, na séde social do Centro de Cultura Humberto de Campos, em Olinda, uma sessão ordinaria dessa sociedade.

O presidente está encarecendo o comparecimento de todos os associados.

GREMIO CULTURAL DO RECIFE

Realiza-se hoje, a's 15 horas, a 9ª. sessão desse gremio, na qual se fará a critica do trabalho lido pelo sr. Eurípedes Maia Pereira e a apresentação de novos trabalhos dos consocios José Ferrari, Milton Costa, José Fragoso Filho e Aluisio Xavier.

COLLEGIO S. JOSE'

As suas novas installações

Inauguram-se esta semana as novas installações do Collegio São José no predio recentemente adquirido, a' rua Conde da Boa Vista, pelas religiosas Dorothêas que dirigem esse educandario.

Durante o dia da inauguração o collegio foi franqueado a' visita das familias.

Pela manhã houve missa solenne com acompanhamento de canticos sacros pelas alumnas. A' tarde realizou-se um Te-Deum celebrado pelo conego João Olympio.

Das installações inauguradas se destacam as salas de musica e pintura, alem da capela, construida com requisitos especiaes.

O MENOR annuncio no MELHOR jornal implica no MAIOR reclame

Instituto Physiotherapico

A SUA PROXIMA INAUGURAÇÃO

Inaugura-se, no proximo dia 19, a's 16 horas, o Instituto Physiotherapico Duarte Coelho, annexo ao Hospital Portuguez de Beneficencia.

O acto será festivo, presidindo-o d. Miguel Valverde, arcebispo metropolitano que dará a benção do novo edificio.

O Instituto Physiotherapico Duarte Coelho terá como director o prof. Geraldo de Andrade.

GALERIA CINEMATOGRAPHICA — Dick Powell, este joven rapaz de vinte e poucos annos, já era figura muito popular no "Broadcasting" americano antes de Hollywood o tentar. Começou como um simples musico de café-concerto em cidades do interior. Tocava varios instrumentos, mas de nada lhe valeu essa versatilidade. Só algum tempo depois, quando um emprezario de New York o surprehendeu cantando despreoccupadamente uma velha melodia, elle teve a sua grande "chance". Submettido a "teste" vocaes, os resultados foram os melhores possiveis. Hoje Dick canta em todas as grandes emissoras americanas e o seu nome brilha em grande cartazes luminosos que se espalham ao longo da Broadway. Tem sido artista exclusivo da "Warner", onde já fez uma porção de films-revistas. "Gondoleiro da Broadway" foi o ultimo exhibido entre nós. Dick é solteiro e americano de nascimento. Seu verdadeiro nome é Richard Horton

"FOLIAS DE VERSALHES", baseado na opereta "Mme. Du Barry", hoje no Moderno

Uma scena de "Folias de Versalhes"

Pela primeira vez o cinema transpõe para a tela á famosa opereta Dubarry, opereta esta, que contém episodios interessantes da vida da mais famosa corteza que foi uma das causas da quéda de Luiz XV e, do desmoronamento de um dos maiores reinos do mundo.

"Folias de Versalhes", apezar de descrever-nos um trecho da vida de Madame Dubarry, em nada se assemelha a outras tantas já apresentadas entre nós. Esta nova versão cinematographica, que conta em seu "cast" com a figura de Gitta Alpar, que o publico já conhece por seu talento, como artista e por sua voz suave.

"FOLIAS DE VERSALHES" é um film todo fallado e cantado em inglez.

CARTAZ DO DIA

PARQUE — "Cae, cae, balão", film da United Artists, com Eddie Cantor, Ethel Merman, Sally Eilers e Jack La Rue.

MODERNO — "Folias de Versalhes", film da British International Pictures, com Gitta Alpar.

ROYAL — "O segredo do castello", film da Universal, com Claire Dodd, Alice White, Jack La Rue e George Stone.

REAL — "Bosambo", film da United, com Paul Robeson e Anna Mae Kay.

CASA AMARELLA — "Miss Generale", film da Warner, com Dick Powell e Ruby Keeler.

EDEN — "A Barreira", film da Warner, com Paul Muni e Bette Davies.

PINA — "Meu ultimo amor", film da Fox, com Don José Mojica.

S. JOSE' — "A mascara de Fu Manchú", film da Metro, com Boris Karloff.

STO. AMARO — "Um sonho que viveu", film da Fox, com Charles Farrell, Janet Gaynor e El Brendel.

ENCRUZILHADA — "Tentação dos outros", film da Metro Goldwyn Mayer, com Jean Harlow, Franchot Tone e Henry Stephenson.

IDEAL — "A 1.ª guerra mundial", film documentario e "Krakatoa, short".

POLYTHEAMA — "O selvagem do paiz maravilhoso", film documentario e "Ahi vêm os navios", film da Warner, com Pat O'Brien.

A CASA SLOPER
tem neste momento o mais interessante, moderno e chic sortimento de
BOLSAS, BOINAS, VÉOS, CINTOS E ECHARPES
VENHAM APRECIAR AS NOSSAS EXPOSIÇÕES

Artes & Artistas

LEONIDAS ARTUORI EXHIBIR-SE-A' NO RECIFE

Já embarcou para esta capital o consagrado violinista brasileiro

Pelo Bagé, está sendo esperado nesta capital o violinista Leonidas Artuori.

O consagrado artista brasileiro destina-se a' Europa, onde pretende exhibir-se nos principaes centros.

De passagem pelo Recife, realizará no Theatro Santa Isabel um concerto que vem sendo ansiosamente esperado nos meios artisticos pernambucanos.

Nome consagrado por toda a critica, Artuori mereceu os mais francos elogios da imprensa de diversos paizes.

Possue ao seu favor solida technica e grande habilidade.

Summario da Imprensa

REVISTA DA SOCIEDADE RURAL BRASILEIRA — Está em circulação o numero de junho ultimo da Revista da Sociedade Rural Brasileira.

O presente numero dedica-se exclusivamente a assumptos agro-pecuarios.

O MENOR annuncio no MELHOR jornal implica no MAIOR reclame

AMOSTRAS

Remettidas pelos seus representantes aqui, sr. Moreira Carvalho & Cia., a' rua da Detenção recebemos duas amostras da aveia laminada "Puritas", de fabricação paulista.

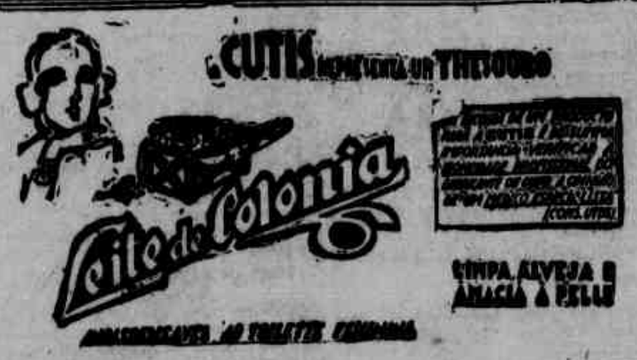

GRAVATAS
CAMISAS
PYJAMAS
CUECAS
Fabrica Condor
RUA DIARIO DE PERNAMBUCO, 106
Variadissimo sortimento
Sempre novidades
Acceita-se encommendas

Doenças do figado e baço: "CAMAPU' BEIRAO" unico infallivel

PAULA WESSELY
A INESQUECIVEL HEROINA DE "MASCARADA" em Romance em Vienna "EPISODE"
2ª FEIRA no PARQUE

Os ladrões de cavallo agiam em sete municipios

Novas denuncias e outros esclarecimentos sobre as proezas da quadrilha - Declarações do delegado de Paulista - Depoimentos dos chefes da malta -- Disfarçados em vendedores de bolo para negociar os animaes roubados

Photographia colhida na delegacia de Paulista. Vê-se no centro José Bigodinho, um dos chefes da quadrilha

Nossa reportagem dirigiu-se hontem a' cidade de Paulista para colher mais detalhes sobre a prisão de ladrões de cavallos naquelle municipio e em Olinda.

Conforme ja' noticiamos em nossa ultima edição, os membros da quadrilha presos e os animaes apprehendidos foram removidos todos para Paulista. Foi ali iniciada a primeira diligencia da qual resultou a prisão do chefe do grupo e seu filho.

OS ANIMAES APPREHENDIDOS

Estavam num dos cercados da fabrica Paulista, a' disposição do delegado local, sete cavallos castanhos, um mellado, um rodado, dois pedrezes, tres alazões e um preto, alem de duas eguas castanhas, uma rodada, uma mellada e uma alazã.

Esses animaes foram apprehendidos em poder de varias pessoas.

A policia deteve algumas dellas até que provassem com documentos que haviam adquirido legalmente os animaes.

Entre outras figuram José Rodrigues, conhecido por José Portuguez, Francisco Gonçalves Ramos, e Antonio Francisco de Albuquerque, proprietarios, como tambem os agricultores Manoel Antunes de Araujo, Estevão Lins e Antonio Ignacio Baptista.

PRESO O INSPECTOR DE QUARTEIRÃO DE OLINDA

O inspector de quarteirão em Olinda, conhecido por "Desiderio", cujo nome é José Ignacio de Araujo, foi tambem detido, em virtude de ser encontrado em seu poder um cavallo roubado pela quadrilha.

Aquelles contra quem nada ficar apurado serão postos em liberdade logo depois de tomadas por termo as suas declarações.

O vigia da Fazenda do Fragoso, municipio de Olinda, detido sabbado sob suspeita de acoitar os malfeitores, foi hontem posto em liberdade, uma vez que nada apurou a policia contra a sua pessoa.

DENUNCIANTE DA QUADRILHA

O delegado João Machado Dias, por indicação dos primeiros accusados, effectuou innumeras prisões, inclusive a do criminoso de morte Severino Jorge. Este, ha poucos mezes, matou em Olinda um madereiro por motivos de pouca monta. Preso, teve liberdade pouco depois, emquanto aguardava a decisão do jury.

Sabendo que a quadrilha agia em certa area dos dois municipios e conhecendo pessoalmente todos os seus membros, resolveu denunciar a' policia.

Entretanto, tendo medo dos ladrões, não quiz ir a' delegacia. Assim, mandou que Ambrosio Lins, residente em Campo Grande, desta capital, escrevesse uma carta dirigida a' pessoa do delegado de policia de Paulista.

Foi essa missiva que forneceu os primeiros elementos para as autoridades agirem.

As diligencias, entretanto, ainda estão longe de ser concluidas, embora o auto de declarações, somente das pessoas envolvidas, ja' suba ao numero de cerca de sessenta paginas.

O escrivão Abelardo Ferreira de Albuquerque tem reduzido a termo durante esses ultimos dias, os depoimentos de todos os que têm em seu poder animaes que a quadrilha roubou.

O sr. João Barretto, delegado de Olinda, esta' tambem procedendo a investigações no se municipio e tem satisfeito a's requisições feitas pela policia de Paulista para o proseguimento do processo.

OUVINDO O DELEGADO DE PAULISTA

Após colhermos as informações acima, a reportagem ouviu o delegado João Machado Dias sobre a quadrilha.

Disse-nos elle que os membros principaes do grupo até agora conhecidos ja' estão presos. São elles: José Antonio da Silva ou José Lopes, o chefe; seu filho, José Antonio, cujo nome de guerra é Zé Bigodinho; Ulysses Pereira da Silva e Severino Galdino, que se encontra foragido.

Um irmão deste ultimo foi detido para descobrir o paradeiro do ladrão.

Contra Severino Jorge, o denunciante, tambem recaem fortes accusações de cumplicidade. Declarou Zé Bigodinho que elle procurava syndicar a estribaria onde houvesse mais cavallos de valor para dizer aos ladrões e esses, sem perder tempo, não deixavam passar da primeira noite.

Isso faz suppor que Severino Jorge tivesse qualquer desintelligencia com os companheiros, motivo por que escreveu a carta anonyma.

A AREA DE ACÇÃO DOS LADRÕES

Accrescentou a autoridade que a area de acção dos malfeitores se estendia dos limites de Olinda, aos municipios de Paulista, Iguarassu', Goyanna, Vicencia, Timbauba, Bom Jardim e arredores.

O numero exacto dos componentes do grupo ainda não foi apurado, mas a cada passo surgem novos accusados.

COMO SE REALIZARAM AS DILIGENCIAS

Acerca do modo como se realizaram as diligencias, disse-nos o delegado João Machado:

— Sai com alguns auxiliares para uma diligencia, de posse das informações da carta anonyma, e com ordem do 2º. delegado auxiliar.

Acompanhou-nos o popular conhecido por Cosme, surrado pelo vigia da Fazenda Fragoso, que foi indicar a casa onde residiam os componentes do grupo.

Dei o cerco a' casa e detive o chefe José Lopes e o vigia Antonio Joaquim de Freitas.

Em "Melões" de Paulista prendemos o chefe do grupo e seu filho, quando tentar fugir pelos fundos da casa.

Estes presos bastaram para descobrir outros cumplices e dizer a quem venderam as suas "ocilhetas".

AS DECLARAÇÕES DOS CHEFES DO GRUPO

Forneceu-nos tambem o delegado João Machado as declarações dos principaes chefes do grupo, que ram José Lopes e José Bigodinho.

O primeiro, de 53 annos de idade, de cor branca, filho de Maria Francisca de Araujo, e homisiado em Olinda, fez as seguintes declarações:

— "No dia 9 de maio homisiou-se na Fazenda Fragoso, sendo facultada a sua entrada ali pelo vigia Antonio Josquim.

O delegado de Paulista, sargento João Machado Dias quando fazia declarações á nossa reportagem

Cerca de dois mezes depois chegou a' sua morada o seu filho José Bigodinho, vindo de Vicencia.

Este lhe fez permuta de um cavallo castanho ferrado com o numero 83 no quarto direito e depois seu filho trouxe um burro adquirido em Vicencia das mãos de Ulysses Pereira da Silva. O animal, José Lopes conseguiu negocial-o por intermédio do vigia Antonio Josquim.

Não muitos dias depois chegou de Vicencia Ulysses Pereira, trazendo um cavallo rodado com o ferro 8.

Antes de vir para Olinda José Lopes morou em Jaboatãosinho, em Goyabeira, na villa Nathan e em Encruzilhada.

OS ULTIMOS ROUBOS

José Bigodinho confessou diversos roubos.

— "Em "Melões de Baixo" — disse elle no depoimento — furtei uma egua rodada de propridade do sr. João Francisco, mais conhecido por "João Zabumba".

Viajando para Timbauba, dois dias depois, troquei a egua por um cavallo com Severino de Mello, residente no logar Jugera Grande. O animal adquirido foi negociado em Timbauba pela quantia de 208000.

Encontrando certa vez com o proprietario sr. João Zabumba, José Bigodinho confessou ter sido o autor do roubo do seu cavallo e nessa occasião prometteu-lhe trazer o mesmo animal ou outro em seu logar.

Poucos dias mais o ladrões de cavallos conhecido por "Alfredinho Zanonho" lhe fez presente de um animal magro."

Interrogado acerca dos outros ladrões, José Bigodinho accrescentou:

— "Em companhia de Alfredinho Zanonho andam roubando, José Bezerra, vulgo "José Macio", gordo, de rosto redondo e de boa altura; Severino de Tal, de olhos pequenos e apertados, amarello; e Antonio de Tal, de cor preta, que era carvoeiro em Nazareth.

Na Usina São José, em Iguarassu', reside o fornecedor de lenha José Ribeiro que, segundo informa o filho do chefe da quadrilha, é um dos coiteiros e nesses ultimos dias prendeu um ladrão na Usina para não ser descoberto.

Disse tambem que Severino Jorge o chamara a' praia de Rio Doce e o mandou roubar o cavallo de José de Lô, sendo satisfeito.

José Bigodinho soube depois que a sua victima mantinha relações de amizade com seu pae e por isso, no dia seguinte, soltou o animal perto da casa do dono.

Doutra vez Severino Jorge conduziu Bigodinho ao engenho Forno da Cal, em Olinda, onde o ladrão roubou um cavallo de Severino Barbosa.

Nesse engenho mora o ladrão cujo vulgo é Apolonio, conhecido doutro membro da quadrilha, de nome Manoel Nunes.

Nas proximidades de Bom Jardim Ulysses roubou um cavallo castanho que trocou com Zuza Madereiro, em Casa Amarella.

Accentou ainda o preso que naquella cidade esta' homisiado o companheiro de Ulysses, Severino Braz, em poder do qual se encontram animaes levados por Severino Barbosa. Bigodinho conhece tambem o celebre ladrão João do Norte, vulgo "João Lulu", natural do Estado do Rio Grande do Norte e que de vez em quando aze em Paulista.

COMO OS LADRÕES ENTRAM EM IGUARASSU'

Interrogado pela nossa reportagem sobre o modo como os ladrões conseguem entrar na cidade de Iguarassu' para negociar os animaes nos dias de feira, José Bigodinho disse que mandam os animaes adeante, conduzidos por outros, e vão depois com taboleiros a' cabeça.

Emquanto os outros presos que se encontravam na cadeia de Paulista reclamavam contra sua prisão, José Bigodinho ficava calado.

Como o reporter mostrasse interesse em saber de mais algumas informações de sua bocca, disse:

— "Fui eu que fiz toda essa festa. Esses somente compraram somente "molle"

José Lopes ou José Antonio da Silva e Ulysses Pereira foram removidos para esta capital, e recolhidos ao Brasil Novo.

José Bigodinho e José Dudu', irmão de Severino Galdino, estão em Paulista para dar as informações necessarias para o proseguimento das diligencias.

HOJE NO PARQUE
TELEPHONE 2256

EDDIE CANTOR
ETHEL MERMAN
SALLY EILERS — PARKYA AKARKUS
e as lindas "GOLDWYN-GIRLS" na comedia que supplantou todos os primitivos successos do "comico dos olhos buliçosos"
CAE, CAE, BALÃO!

UMA PRODUCÇÃO SAMUEL GOLDWYN PARA A UNITED ARTISTS

HOJE NO MODERNO

O explendor da côrte de Versalhes servindo de motivo ao desenvolvimento de um lindo romance de amôr, vivido pela mulher mais fascinante da França de Luiz XV, Mme. Du Barry

Uma producção ingleza, fallada e cantada em inglez

FRANÇA

"O ACCORDO AUSTRO-GERMANICO TEM CLAUSULAS SECRETAS"

PARIS, 15 (Meridional-Western) — Em artigo para o *Echo de Paris* o observador internacional Pertinax diz que "o accordo austro-allemão comporta clausulas secretas".

Accrescenta ser digno de nota que, emquanto o texto era completamente divulgado em Berlim, o chanceller Schuschnigg a limitava a fazer commentarios truncados a respeito do mesmo.

Segundo todas as apparencias, conclue o chronista, "não é o duce e sim Hitler quem affirma a supremacia do dominio."

Toda creança deve ler o seu jornal, que é o GURY, o supplemento infantil das quartas-feiras do DIARIO DE PERNAMBUCO

PREMIO COSTA ALVARENGA

RIO, 15 (Meridional) — A Academia de Medicina entregou ao doutor Mario Pardal, o premio Costa Alvarenga.

ASTHMA

O NOVO E PODEROSO AGENTE CURATIVO DESTA MOLESTIA É O

TROMBETOL

Este incomparavel medicamento para allivio dos asthmaticos, alem de medicação classica, contem os principios activos da conhecida planta brasileira a TROMBETA indicada geralmente como efficaz na cura da ASTHMA.

A ASTHMA sendo molestia nervosa é debellada com o TROMBETOL, unico medicamento que leva o allivio e a cura aos asthmaticos.

A' venda em todas as pharmacias e drogarias.

Srs. commerciantes, industriaes, fazendeiros, etc.

Precisam destes auxiliares. São extraordinariamente faceis para se aprender contabilidade; são livros das multidões para consultas; já estão em 8ª edição, encadernados. Preço: antes, 34$; agora, 25$. Desejo que o Brasil todo os possua; terão um professor em casa. Façam pedidos nas livrarias ou ao seu autor, Prof. Jean Brando, S. Paulo, rua Costa Jr., 4. Dá explicações e lições por correspondencia, para habilitação á profissão de guarda-livros em 4 mezes e diploma de habilitação, mesmo ás pessoas sem preparo. Ensina melhor que professor em aula. Façam prospectos e diga em que jornal este annuncio.

BROADCASTING

O QUARTETTO ACADEMICO E SUAS PREFERENCIAS

Divergencias entre os que preferem as cantigas do Harlem e os que se batem pelo rythmo afro-brasileiro

Entre os elementos do Quartetto Academico ha uma ligeira divergencia. Dois delles são de opinião que se devem cantar fox-trots na transmissão do *Conservatorio* Alfredo Medeiros. Os outros entendem que no programma deverá figurar apenas musica regional.

Os primeiros, ferrenhos adeptos dos "blues" e dos "stomps", defendem calorosamente as cantigas dos negros do Alabama. Nas discussões em que se empenham, a phalange americanista decanta o valor dos "spirituals" e tece hymnos de louvor inegualavels a artistas que o preconceito de raça fixou, não no Manhatan, Broadway e nem na 5ª avenida, porem nas ruas esconsas do Harlem. O drama cujas lagrimas são tributarias do Mississipi, — caudal por onde a civilização escorreu para o centro, tendo no homem de côr o mensageiro escravizado desse progresso, — a melancolia desses enamorados da liberdade, o rythmo que o sangue calido dos tropicos martellou na percussão de massetas e nos accordes nostalgicos dos banjos, apparecem com fulgor no andamento impressionante e lento dos "jazzs", quando os trompetes e trombones rasgam accordes que mais parecem estertores. E' a musica moderna que conquista rumos differentes, mas continúa encadeada ao motivo commum que através dos seculos vem plasmando as mais lindas melodias: — o soffrimento. O "fox" por tudo isso, bem merece todas as sympathias. Mas a razão pela qual os outros dois do Quartetto divergem dos primeiros, toca mais de perto á sensibilidade dos que se embalaram sob os acalentos da mãe preta. O maracatú e o frêvo creados pelo nosso povo em cujas velas ha mescla de sangue guerreiro e sentimental, merecem mais carinho porque principalmente a planta começa a frondejar recentemente. A outra musica, a que vem do paiz dos arranha-céo, padrão de um dynamismo assustador já está firmada através do som protogravado que nos traz Warren, Newmann, Youmans, Nacio Herb Brown, Dubin e tantos outros nas symphonias de Whitman, Calloway, Shilkret, Vincent Lopez, Elligton e seus pares.

De qualquer modo os quatro teem razão. Resta saber deante disso, o que eles vão apresentar ao mundo de ouvintes na noite de 25 deste.

Nada de precipitação. Nas surpresas agradaveis o melhor momento é aquelle em que ellas surgem.

—

Quartetto academico

NA ONDA...

Egresso das fileiras do programma infantil appareceu o pianista Lobo Mdo situado entre Kalúa e o maestro Nelson Ferreira.

Quem seria elle?

Surgem aos ouvintes os trechos da historia de trancoso:

— "Vovó está com os olhos grandes?"

— "E' para ti enxergar melhor..."

— "E esses dentes arreganhados?"

— "E' para ti mastigar..."

Ahi o lobo mdo não teve conversa. Deu o bote e queria fazer passões de Chapeuzinho Vermelho. Chapeuzinho correu damnadamente e foi um rolo feio. Os caçadores andavam passarinhando com a espingarda de canno de chapéo de sol e deante dos gritos baixaram fogo no animal terrivel.

Mas a espoleta negou fogo e quebrou côco brilhantemente. O pessoal resolveu pegar o bichinho com os dedos, mas o animal terrivel gritou:

— "Espera lá, espera lá... Acaba com essa historia. Si vocês partirem outra vez para o meu lado, ou digo ao director artistico da estação..."

THE'O

ALEXANDRINA RAMALHO EM P. R. A. 8

UM RECITAL DA CANTORA BAHIANA PARA OS RADIOPHILOS

Entre 20.45 e 21 horas de hoje a cantora Alexandrina Ramalho realizará no studio do Radio Club de Pernambuco um recital que será transmittido.

Nome applaudido no mundo artistico nacional, a interprete bahiana cantará escolhidos numeros de autores brasileiros.

Para essa audição que provavelmente será muito bem recebida entre os radiophilos, foi organizado o seguinte programma: *Granados*, Mignone; *Cantiga de ninar*, Mignone; *Improviso*, Mignone; *Azuldo*, Hekel Tavares.

—

RADIO CLUB DE PERNAMBUCO — 6 horas — Aula de gymnastica. 11.00 — Gravações. 12.00 — Hora certa. 14.00 — Hora do Brasil. 15.00 — Programma das donas de casa — Gravações populares. 16.00 — Hora azul das senhorinhas, com Dora Martineri, Clovis Paiva, Sylvio Costa e Nelson Ferreira. 18.00 — Gravações variadas. 19.30 — Orchestra de Salão, sob a direcção do maestro Nelson Ferreira e o Radio-Theatro. 20.00 — Quarto de hora dos productos "Atkinsona" com Marina Torres e o Lôbo Máu. 20.15 — Quarto de hora de Gilberto Fontes e Felinho e seu Regional. 20.30 — Programma "A vóz da experiencia". 20.45 — Quarto de hora offerecido pela cantora sra. Alexandrina Ramalho. 21.00 — Programma com Zorilda Castellar, Gilbreto Fontes, Radio-Theatro e a Jazz da PRA-8. 21.30 — Radio-Jornal, falado e musicado "A Vóz do Norte" 22.30 — Bôa noite.

—

ESTAÇÕES NORTEAMERICANAS DA General Electric Co. — Schenectady — N. Y — Hora local (brasileira) — Programmas para hoje:

Estação W 2 X A D — (Ondas de 31,48 m. ou 9 [illegible] kc:

12.00 — David Harum. 12.15 — Mid Morning — devoção. 12.30 — Morning at Mc Neils. 13.00 — Programma musical. 13.10 — Noticias. 13.15 — Banjoleers and Radio Wx Sweet-hearts. 13.30 — Programma farm. 14.00 — Salt and Peanuts. 14.15 — Soprano Mary Dietrich. 14.30 — Orchestra Mitchell Schuster. 15.00 — Thursday Matinee. 15.30 — Orchestra Joseph Littay. 16.00 — Despedida.

Estação W-2-X-A-F. — (Ondas de 19.56 m. ou 15-330 kc.:

18.00 — To be announced. 18.15 — Madge Marley & Carl Landt, cantoras. 18.30 — Federal Housing Talk. 18.40 — Programma musical. 19.00 — Noticias. 19.05 — Programma musical. 19.15 — Tenor Bart Dunn. 19.30 — Novidades em ingles. 19.35 — Novidades da tarde. 19.45 — So thernaires. 20.00 — Amos 'n' Andy. 20.15 — A vóz da experiencia. 20.30 — Cotações da Bolsa e os resultados do Basket-ball. 20.50 — Novidades em hespanhol. 21.00 — Hora variada com Rudy Vallee. 22.0 — Lanny Ross apresenta o The Showboat. 23.00 — Bing Crosby com a orchestra Dorsey. 24.00 — Novidades. 24.05 — Radio Nite Club. 24.15 — Orchestra Phil Levant. 24.30 — Orchestra Fletcher Henerson. 24.45 — Orchestra Jesse Crawford. 1.00 — Orchestra Henry Busse. 1.30 — Orchestra Sammy Watkins. 2.00 — Despedida.

—

ESTAÇÃO OFFICIAL FRANCEZA RADIO COLONIAL — (Rue de Grenelle 103) — Paris VII — Ondas de 25m24 — 11.885 kc. HORA G. M. T. (QUATRO HORAS DE ADEANTAMENTO SOBRE A HORA BRASILEIRA) — **Programma para hoje:** 6 horas — Retransmissão de Paris P. T. T. 6.20 — Musica em discos. 6.40 — Retransmissão de Paris P. T. T. 6.55 — Musica em discos. 7.30 — Correio de França. 7.45 — Musica em discos. 8.15 — Noticiario em francez. 8.45 — Noticiario em inglez. 9.00 — Fim da emissão.

Em ondas de 19m68 ou 15.243 kc.: 9.55 — Annuncio do programma. 10.05 — Retransmissão de Radio-Paris. 11.05 — Noticiario em inglez. 11.15 — Concerto. Retransmissão. 12.00 — Noticiario em francez. 12.30 — Continuação do concerto. 13.00 — Chronica internacional, sr. Jacques Kayser. 13.10 — Palestra musical, sr. Oulmont. 13.20 — Cotações dos productos coloniaes. 13.30 — Concerto com a collaboração da sra. Jeanne Eudes, cantora, dos srs. Boris Golscmann, pianista, Joseph Tzipine, violoncellista, e Georges Tzipine, violonista: Sonata, para violoncello e piano — Grieg: a) **Acis e Galathéa** — Haendel; b) **Freichutz** (aria de Annette) — Weber; c) **Luar** — Schumann; d) **Noite de tempestade** — Schumann (sra. J. Eudes); a) **Impromptu em si bemol menor** — Brahms; b) **Impromptu em la bemol** — Schubert; c) **Polonaise em la bemol** — Chopin (sr. B. Golschmann); a) **Villanelle** — Berlioz; b) **Serenata italiana** — Chausson; c) **Velha canção hespanhola** — Louis Aubert (sra. J. Eudes); **Sonata, para piano e violino** — Lekeu. 14.55 — Cambios. 15.00 — Fim da emissão.

Em ondas de 25m24 ou 11.885 kc.: 15.15 — Noticiario em francez. 15.45 — Noticiario em arabe. 16.00 — Concerto. Retransmissão. 17.30 — Diffusão do Radio-Jornal de França. 17.50 — Palestra. 18.00 — Concerto. Retransmissão. 18.30 — Noticiario em inglez. 18.45 — Noticiario em italiano. 19.00 — Noticiario em francez. Cotações da Bolsa. 19.45 — Retransmissão de Radio-Paris: Concerto symphonico com a collaboração de Snha. Geneviève Martinet, violoncellista: **Symphonia "Londres"** — Haydn: **Concerto, para violoncello e orchestra** — Schumann. Solista: Snha. Geneviève Martinet; **Suite Française** — Maurice Emmanuel; **Maimouna 1.ª Suite de ballado** — Grovlez. 21.45 — Noticiario em portuguez. 22.00 — Fim da emissão.

Em ondas de 25m60 ou 11.720 kc.: 22.15 — Concerto. Retransmissão de Radio-Paris. 22.15 — Noticiario em francez. 23.30 — Noticiario em hespanhol. 23.40 — Noticiario em francez e cambiaes. 0.00 — Noticiario em inglez. 0.15 — Palestra pela sra. de Gramont. 0.30 — Emissão theatral. 2.15 — Fim da emissão.

2.45 — Palestra. 3.00 — Noticiario em francez. 3.10 — Noticiario em inglez. 3.30 — Emissão theatral. 4.45 — Noticiario em allemão. 5.00 — Fim da emissão.

—

ESTAÇÃO ALLEMÃ D. J. N. — Ondas 31.38 ms. — 9560 kc. — Programma para hoje: 22.50 — Annuncio DJN (allemão, hespanhol) — Canção popular allemã. 22.55 — Saudações aos nossos ouvintes. 23.00 — Radio da Juventude Hitleriana: Hora da jovem nação. 23.30 — O novo livro allemão. 23.45 — Noticias e serviço economico (all.) 24.00 — Máximo Pavese: Novidades da Allemanha. 00.15 — Concerto militar. 1.15 — Noticias e serviço economico (hesp.) 1.30 — Lindas cançonetas antigas. 2.15 — Eco da Allemanha. 2.30 — Friedrich List — a sorte de um immigrante allemão. 3.45 — Sonata em re-maior sustenido de Haydn. Ao piano: Hertha Frommann. 3.00 — Ultimas noticias (em allemão). 3.15 — Musica variada. 4.30 — Ultimas noticias em hespanhol). 4.45 — Saudações aos nossos ouvintes. Despedida DJN (allemão, hespanhol).

O MENOR annuncio no MELHOR jornal implica no MAIOR reclame

A VIDA NOS CAMPOS

Criação de Marrecos

De dois modos se pode desenvolver uma boa creação de marrecos, quer dizer, conforme pretenda o creador, formar a sua creação apenas para uso domestico ou como negocio lucrativo ou commercial.

No primeiro caso tudo é muito simples e em qualquer quintal, na chacara, na fazenda, se pode formar bandos de marrecos mais ou menos consideraveis, conforme a extensão do terreno e a disposição do creador.

Desde que haja agua corrente ou que de qualquer maneira dê para se fazer um tanque, um banhadouro, tem-se como resolvido um dos pontos principaes da creação dessas aves.

Na creação industrial o creador precisa attender a certos pontos de grande importancia para o exito do emprehendimento, pois ainda não estamos apparelhados para dar largo consumo a' carne de marreco.

Como toda gente sabe, não tem, essa carne, a preferencia do paladar brasileiro e salvo casos muito poucos, que não chegam a pesar na balança de um emprehendimento commercial, o marreco ainda não tem consumo nas nossas cozinhas, nem para a carne nem para os ovos.

Seja como fôr, será preciso, em qualquer caso, conhecer as melhores racas ou variedades de marrecos appropriadas a qualquer das explorações em vista.

Em logar de destaque devemos collocar o **marreco de Pekin**, do qual damos a figura para que os interessados fiquem desde logo conhecendo-o. Essa raça pode ser creada, qualquer que seja o intuito do creador, quero dizer, tanto na creação domestica como na industrial.

Para melhor dispormos o assumpto, vamos dividir a materia em tres grupos ou variedades, assim determinadas: productoras de carne, poedeiras e para ornamentação ou de recreio.

Os **marrecos de Pekin** encontram-se entre as racas productoras de carne, juntamente com os de Rouen e outras. Como variedades poedeiras lembraremos o **marreco de Campbelle**, o **Coursur** e o **Kekhi**.

Entre os marrecos ornamentaes figuram os **Nanos da India Oriental** e os **marrecos brancos de pôpa**.

Conforme referimos, já', é quasi impraticavel a creação de marrecos quando não se pode dispôr de aguada: um lago, um riacho ou qualquer coisa semelhante, pois para attender a' sua natureza, torna-se necessario dar-lhes agua para se banharem e desenvolverem os seus instinctos.

O marreco quando novo é que está em condições de alcançar a acceitação do consumidor. Aos tres mezes de idade ou pouco menos, elle attinge a cerca de 2 1|2 a 3 kilos e então se acha no ponto de ser aproveitado da melhor maneira, estando a sua carne tenra, nesta idade e no melhor ponto de ser comida.

O **marreco de Pekin** é bem conhecido em varios paizes e tambem na America, possuindo quasi todas as granjas creações dessa raça para a venda de reproductores.

Aconselha a pratica da exploração dessa raça que as aves devem ser vendidas entre oito a doze semanas. Para isso são engordadas artificialmente, quer dizer, a' força e por systemas adequados, sendo vendidas quando alcançarem o maximo do seu peso, o que occorre no periodo referido. Si não se fizer a venda logo, ellas começarão a perder peso, o que reverterá logicamente, em prejuizo para o creador.

Quanto ao aspecto do **marreco de Pekin**, devemos dizer que elle tem a plumagem branca ou ligeiramente amarellada. O peito é amplo e a linha do dorso se orienta para cima. O corpo é longo, largo e offerece margem exactamente a cobrir-se de carne por uma alimentação adequada.

Marrecos de Pekin numa granja em Santo Amaro, S. Paulo

Ao contrario do que occorre com outras variedades de palmipedes, o **marreco de Pekin** não é arisco. Pelo contrario, é de indole pacifica, podendo ser retido ou preso com facilidade nos cercados.

Pode-se calcular em 4 kilos o peso do macho e o da femea em 3 1|2.

Já' falamos que nem a carne nem os ovos do marreco são apreciados em nosso paiz, o que, na parte referente aos ovos, pode ter algum 'uncamento, por não serem, mesmo, em sabor, igual aos ovos de gallinha. No que se refere a' carne, porem, não procede a repulsa, pois é muito saborosa a carne do marreco novo ou cruzado.

O **marreco de Rouen** tem a cabeça esverdeada com um annel branco no pescoço. O peito é côr de vinho e a parte inferior do corpo é cinzenta. A cauda tem marron e raios esverdeados.

E' uma raça franceza que concorre com o **marreco de Pekin** na producção de carne.

A melhor raça de marrecos para postura é a dos **Corredores Indianos** ou **Coureurs**. Pode pôr até 160 ovos num anno, alcançando, os ovos, os pesos de 65 a 75 grammas.

Embora seja uma ave aquatica, os marrecos procuram logares seccos para dormir e onde haja boa ventilação, devendo-se preparar-lhes abrigo onde não passem correntes de ar, o que causaria doenças e resfriados.

Calcula-se em meio metro quadrado, ou pouco menos o espaço que se deve dar nos abrigos a cada marreco, diminuindo o espaço si as aves são novas ou de postura e dando maior espaço aos reproductores.

Não se deve deixar os marrecos amontoados e tambem não se deve consentir em que se deitem no piso frio, de cimento ou tijolo. Para evitar isso, forra-se de palha o piso.

Marrecos de Pekin

O valor do seu annuncio depende da quantos o leem. Annuncie no DIARIO.

O GALLINHEIRO

Baseado na hypothese de se construir um gallinheiro com capacidade para duzentas aves, em terreno seguido de vasta area em chacara, o sr. Ed. Krug projecta, para maior commodidade desses animaes, um abrigo de 6,75m. de altão por 7,40m. de frente, isto é, com uma superficie de 41,80 mqdr. cabendo, conseguintemente, para cada ave, inclusive ninhos automaticos, uma area de 021 mqdr. Havendo 12 poleiros de 5,50m. de comprimento, cabem a cada ave, exactamente 34 cms. de largura, espaço completamente sufficiente para uma gallinha grande do typo das Plymuth (Carijós) ou Red Island. Compare o desenho junto.

Uma granja no Estado do Rio

De accordo com o plano de situação pretendeu-se dar a essa orientação a mais ampla liberdade, isto é, permittindo-se a ella vagar, folgadamente, pelo capoeirão existente, mas, tambem, conservál-a fechada em cercado em occasiões de necessidade, sem tolher-lhe os tão necessarios movimentos a seu desenvolvimento. Este cercado, dentro do qual está o gallinheiro, mede 24m00 por 20m,00, tendo saida directa para o pomar e, tambem, para o capoeirão.

O chão deste cercado devem ser levantado de 20 cms. acima do chão firme dos passeios da chacara, devendo ter o chão do gallinheiro mais 10 cms. acima do cercado. Tudo isso com o intuito de dar ás aves um chão completamente secco, pois, nada mais prejudicial a uma criação, que um solo constantemente humido.

O chão do cercado, por sua vez, deverá ser atijolado, si não se preferir um chão batido e revertido de camada de asphalto, ou pintado com duas de mãos de pixe quente, ao qual se accrescentou um pouco de breu. O chão pixado ou asphaltado deverá ter um cahimento muito forte para o boeiro no centro do mesmo, afim de dar ás aguas fluviaes um escoamento rapido.

Para a necessaria sombra neste cercado, dever ser plantadas diversas amoreiras, cujos galhos não deverão ser podados. A plantação dessa especie de arvore tem a dupla vantagem de dar sombra e produzir fructos bastante apreciados pelas aves.

Todo o mencionado cercado deverá ser fechado com tela de arame solida, de preferencia de cobre, podendo esta tela ter, somente, um metro de altura, tratando-se de gallinhas das raças Plymuth ou Red Island, que são muito pesadas e pouco voadoras; tres portas dão ingresso a esse cercado, isto é, uma da horta, para o tratador, uma segunda para o pomar e uma terceira para o capoeirão.

Quanto ao gallinheiro, já foram mencionadas em linhas anteriores as medidas precisas para a bôa commodidade das aves, tendo sido previsto, junto a uma parede de mesma tres series de dezesete ninhos automaticos e os necessarios poleiros horizontaes, que occupam a maior parte da superficie do gallinheiro.

As paredes desta construcção são todas executadas em alvenaria de tijolo, assentada em argamassa de cal e areia. Os revestimentos, tanto internos como externos dessa alvenaria são feitos, igualmente, com argamassa de cal e areia, sendo que os cantos internos deverão ser arredondados, afim de impedir o aninhamento de parasitas prejudiciaes ás aves. O commodo deve ser, igualmente, forrado, caso se pretenda cobril-o com telhas, sendo, porém, esta medida dispensavel, si mesmo for cobertura, é feito de forro de madeira, podendo ser pintado de tal forma, que sejam todas as rachas, aliás inevitaveis em madeira secca, bem massadas, ficando dessa forma supprimido todo o esconderijo de diversos e multiplos parasitas que atormentam as aves e conhecidas sob os nomes de piolhos, carrapatos, barbeiros, sarnas, etc., etc., todos elles sugadores de sangue e transmissores de graves molestias, que, em poucos dias, poderão exterminar toda criação.

Tres lados do gallinheiro estão providos de vastas aberturas, fechadas com caxilhos de ferro, munidos de alçapão para a perfeita ventilação e illuminação do commodo.

Estes caixilhos, ou poderão ser envidraçados com vidros communs, ou, então, cobertos com tela de "Cellon", material já mencionado, quando se tratou da casa para o chacareiro, material, que deixa passar os raios ultra-violetas, de tão benefico auxilio á exterminação de parasitas e de tão bom resultados ao crescimento dos pintinhos.

No logar onde estiver collocado o alçapão deve ser esse vão fechado com tela de arame, de malha de tamanho regular, afim de evitar, durante a noite, a entrada clandestina de morcegos, gambás, iraras, ratos, etc., animaes estes, que procuram a criação, igualmente, para lhe sugar o sangue ou, mesmo, devoral-a.

O chão de todo o gallinheiro é cimentado, sem queda, porém muito bem alisado, afim de facilitar a limpeza dos escrementos, a qual deve ser feita diariamente.

Quanto aos poleiros, deve ser dito que foi adoptado o melhor systema até hoje experimentado, que são os poleiros horizontaes e distantes do chão cerca de 50 cms.

Os poleiros necessarios ás 200 gallinhas são feitos de calços de madeira resistente, talvez de peroba, de 5x7 cms. de secção e encavilhados de tal forma sobre um segundo quadro de calços que possam ser tirados com facilidade e limpos, quando necessario.

O mencionado quadro está por sua vez collocado sobre pés direitos de 7x7 cms. de espessura. Entre poleiro e quadro, ambos ligados por cavilha solta, deve ser posta uma arruela de feltro gem grosso, ebbebida em kerosene ou em outra materia não volatil, porém de cheiro penetrante, por exemplo em acido phenico, afim de impedir a passagem de parasitas de outros logares ás aves em repouso.

FACTOS DIVERSOS

A "BARATA" ATROPELOU UM POPULAR

Hontem, a 1ª delegacia teve conhecimento de que a "barata" n. 1.454, de passagem pela rua João Pessôa, atropelara e ferira um popular e que o mesmo fôra conduzido ao posto da Assistencia.

A identidade do ferido não foi, no entanto, esclarecida.

CAIU E FERIU-SE NA CABEÇA

Hontem, ás 18 e meia horas, á rua do Fogo, o sexagenario João Jose caiu desastradamente ao solo, contundindo-se na cabeça.

A victima, que reside á rua Imperial, n. 45, esteve após no posto da Assistencia, afim de ser medicada.

ATROPELAMENTO

O garçon Olympio Bezerra da Silva, de 21 annos de edade, residente á rua Miguelinho, s.n., hontem, á tarde, na rua Paulino Camara, foi alcançado por um automovel, recebendo nessa occasião uma contusão na perna esquerda.

O chauffeur do auto conseguiu escapar á prisão.

Olympio foi á Assistencia Publica.

Um milhão de kilometros pecorridos no ar

O piloto Herbert Hermann, da Syndicato Condor, completou recentemente 1.000.000 de kilometros percorridos no serviço aéreo regular dessa empresa. O quadro do pessoal technico da Condor, que conta com outros records dessa natureza, registrou o acontecimento com festas, prestando significativa homenagem a'quelle companheiro.

SERVIÇO PUBLICO

GOVERNO DO ESTADO

O governador do Estado assignou hontem os seguintes actos:

nomeando Maria José Lacerda de Mello, interinamente, para exercer as funcções de auxiliar da Directoria Geral de Estatistica;

interinamente, João Gomes da Silva, para exercer o cargo de servente da Directoria Geral de Estatistica, da secretaria de Agricultura, Industria e Commercio;

Almon José Dornellas Camara para exercer, interinamente, o cargo de depositario publico da comarca do Recife, actualmente vago;

designando a dactylographa Nazira da Rocha Campos para substituir a apuradora de 3ª., da Directoria Geral de Estatistica, Maria Magdalena Galhardo, que se encontra licenciada, durante o seu impedimento, apostillado o seu titulo, sem mais onus;

designando o auxiliar Aulette Caldas para exercer as funcções de dactylographo da Directoria Geral de Estatistica, emquanto durar o impedimento da effectiva, Nazira da Rocha Campos, apostillado o seu titulo, sem mais onus;

determinando que o bacharel Leonino Correia de Oliveira, promotor publico da comarca de Barreiros, volte immediatamente ao exercicio das suas funcções naquella comarca, uma vez que nada ficou apurado contra o mesmo no inquerito procedido.

SECRETARIA DO INTERIOR

O secretario do Interior baixou hontem as seguintes portarias:

concedendo a' professora Maria de Lourdes Castello Branco, da cadeira n. 55, 3ª. entrancia, localizada na séde do municipio de Bello Jardim, 60 dias de licença, com ordenado, para tratamento de sua saude;

a' professora Elvira Rosario de Andrade, da cadeira n. 83, 2ª. entrancia, localizada na séde do municipio de Queimadas, 60 dias de licença, com ordenado, para tratamento de sua saude;

a' professora Lindalva de Almeida Seixas, da cadeira n. 21, 2ª. entrancia, localizada na séde do municipio de Bom Jardim, 60 dias de licença, com ordenado, para tratamento de sua saude;

ao professor Octavio Claudino Paiva, da cadeira n. 80, 1ª. entrancia, localizada em Espirito Santo, do municipio de Moxotó, 45 dias de licença, com ordenado, para tratamento de sua saude.

SECRETARIA DE AGRICULTURA

— Acha-se aberta, no Serviço da Producção Animal, dessa secretaria, concorrencia para o fornecimento de quatro pneus Good Year, sendo dois de 620 x 20 e dois 900 x 18.

Recebem-se propostas até o dia 21 do corrente, a's 16 horas.

— Com relação a um telegramma passado ao commandante do Deposito de Remonta da 7ª. Região Militar, em Barreiros, pelo dr. Paulo Cavalcanti Salgado, recebeu o sr. Renato de Farias, director do Serviço da Producção Animal, da secretaria de Agricultura, Industria e Commercio, o seguinte telegramma:

"Providenciei reproductor destinado engenho Boa Vista."

SECRETARIA DA SEGURANÇA PUBLICA

O secretario da Segurança Publica assignou no dia 15 de julho as portarias resolvendo:

nomear o sr. Azarias Salgado de Vasconcellos para o cargo de 1º. supplente de delegado de policia do municipio de Angelim;

passar a' disposição do 1º. delegado auxiliar, por conveniencia do serviço, o commissario de policia João Mesquita Cabral;

exonerar do cargo de 2º. supplente de commissario de policia do 2º. districto do municipio de Surubim, por ter mudado de residencia, o sr. Eustachio Gomes da Silva;

exonerar do cargo de 2º. supplente de commissario de policia do 3º. districto do municipio de Surubim, o sr. Manoel Moraes da Silva, e nomear para o referido cargo o sr. Severino Lemos de Vasconcellos;

nomear para o cargo de fiscal de veiculos de 2ª. classe, o sr. Waldemiro Bezerra Negromonte;

nomear guarda civil de 2a. classe o sr. Cremildo do Rego Barretto;

nomear o cidadão José Ulysses Tenorio para o cargo de commissario de policia do 7º. districto do municipio de Bom Conselho.

RECEBEDORIA DO ESTADO

O director da Recebedoria expediu no dia 14 aos gerentes de bancos desta capital a seguinte circular:

"Tendo chegado ao conhecimento desta directoria que alguns bancos desta capital estão acceitando duplicatas, sem que as mesmas contenham os sellos do imposto sobre vendas e consignações, o que não é regulamentar e se torna infringente dos dispositivos constantes do decreto n. 10, de 20 de abril, venho communicar a V. S. para seu conhecimento, que a fiscalização externa desta repartição vae agir contra os infractores, na forma da lei.

Outrosim, solicito sua attenção para o despacho exarado pelo secretario da Fazenda, publicado no **Diario do Estado** de 20 de junho, em uma petição que a respeito lhe foi dirigida pela firma Vasconcellos, Carneiro & Cia., do seguinte teor:

"Esta secretaria, de accordo com o despacho que teve occasião de proferir em petição anterior dos requerentes, não reconhece validade no carimbo apposto nas duplicatas de sua emissão com a declaração de que estão isentas de sellos sobre vendas mercantis de accordo com o seu contracto de 15-4-924, com o governo do Estado e alterações subsequentes, conforme o art. 15 da lei 80, de 30-12-935."

— A Recebedoria do Estado esta' fazendo sciente aos interessados de que esta' ultimando o recebimento dos impostos de industria e profissão, relativos ao 1º. semestre deste anno, das freguezias da Varzea, Poço e Boa Vista.

— A mesma repartição esta' prevenindo aos interessados de que estão sendo extrahidos os certificados para cobrança judicial, dos impostos das tabelas 5 e 6 do anno passado e imposto predial dos exercicios até 1935.

— Terminará no dia 31 o prazo para cobrança do imposto relativo aos commerciantes acima, ficando os mesmos avisados de que, terminado esse prazo, toda mercadoria encontrada sem o imposto pago será apprehendida.

— A Recebedoria do Estado esta' convidando o official Octavio Coutinho a reassumir o exercicio das suas funcções, das quaes se ausentou sem motivo justificado.

THESOURO DO ESTADO

O Thesouro do Estado pagará amanhã, 11º. dia util, os professores de 3ª. entrancia.

— O Monte-Pio pagará amanhã, aos pensionistas inscriptos a's fls. ns. 201 a 1.000, mediante attestados.

JUNTA MEDICA DO ESTADO

A Junta Medica do Estado esta' convidando a comparecer amanhã, a's 14 horas, a' sua séde, as seguintes pessoas, afim de serem examinadas:

Manoel Antonio da Silva, Nilsa B. Oliveira, José Luiz da Costa, Claudionor Marins, Aureliano de Souza e Silva, Antonio Affonso de Mello, José Manoel da Silva, Salustiano Ferreira da Silva, Alcino Coelho, Simão de Souza Costa, Pedro da Costa Carvalho, Emygdio Alves da Silva, Blandina Philippini, Angelita Henriqueta Gonçalves, Antonio Valouqueiro, Baldomiro Rieldo de Britto Macedo, José de Sá' Marquim, Maria Luiza Guimarães de Souza, Martha Lins de Souza Neves, Irene Barbosa da Silva, Luiza Irma Adour Antunes da Silva, José Borges de Moura, José do Patrocinio, José Amaro Fagundes, João Marques Cabral Junior, Antonio Gomes Figueiredo, Antonio Ferreira Luz, Adolpho Uchôa dos Reis, Julia Ayres Vianna, Elizabeth Soares de Albergaria, Amelia Pernambucana da Costa, bel. Ascendino Candido Neves Filho.

PREFEITURA MUNICIPAL

A Prefeitura Municipal do Recife pagará, nos dias 17 a 25 do corrente, a's 14 1|2 horas, os juros do 7º. coupon das apolices emittidas por força do decreto n. 218, de 22-9-932, de accordo com a tabella infra, sendo que, aos sabbados, este serviço será iniciado a's 8 1|2 horas:

Apolices de 1:000$000 e 1:000$000 — Dias 17 ns. 2 a 300; 18, 301 a 600; 20, 601 a 900;; 21, 901 a 1.200; 22, 1.201 a 1.500; 23, 1.501 a 1.800; 24, 1.800 a 2.100 e 25, 2.101 a 2.400.

A mesma repartição esta' avisando aos portadores de titulos das antigas emissões, os quaes, apezar das chamadas pela imprensa, ainda não compareceram para a respectiva substituição, que esse serviço só será reiniciado depois de pagos os juros do 1º. coupon dos novos titulos.

— Estão sendo convidados a comparecer a' 1ª. divisão da Directoria de Obras os seguintes requerentes:

Manoel Francisco da Silva, Anna Mendes, Manoel da Cunha, Severino Pedrosa, J. Marinho, José Alves da Silva, João José dos Santos, Maria Thomasia Soares Brandão, José Soares Ferreira, Antonio Ferreira Dantas, Bernardo Kates, Antonio Botelho Correia, Regina America Trindade, Manoel Pereira da Silva, Mario Honorio Martins, Victor Xavier de Lyra, José Moreira, Octlon Mesquita, Affonso de Azevedo Sobrinho, Isabel Benevo Santos, José Hemeterio da Silva, Adalgisa Maciel dos Santos, Orlando José Dantas, dr. Nunes Machado, Luiz Ramos e Joanna Dhalia da Silveira.

Pela 2ª. divisão da mesma directoria estão sendo convidados a comparecer o requerente Anglo Mexican Petroleum Company e J. Cavalcanti.

INSTITUTO NACIONAL DE PREVIDENCIA

A agencia do Instituto Nacional de Previdencia, a' rua Vigario Tenorio n. 43, esta' convidando a comparecer ali, afim de receberem as importancias a que têm direito, os seguintes funccionarios da Alfandega: Severino Barretto da Costa, marinheiro; Manoel Felix Vieira, servente; João Ribeiro, marinheiro; Possidonio Pio de Oliveira, marinheiro; João Baptista de Oliveira, mestre de embarcação; Luiz Alves Pinto, marinheiro; João Estevão Torres, guarda; Manoel José dos Santos, marinheiro; Herminio Polycarpo de Mello, marinheiro.

Educação e Instrucção

FACULDADE DE MEDICINA

Não conseguiram promoção nas cadeiras de Clinica Cirurgica Infantil e Orthopedica os alumnos: José Fernandes da Cunha, Sylvio Pellico Leitão, Durval Tavares Pereira de Lucena, João Baptista Vianna, Oswaldo Neves de Albuquerque Maranhão e Antonio dos Santos Freire de Carvalho, que ficam, portanto, obrigados a frequentar o 2º. semestre.

ESCOLA DE ENGENHARIA

A secretaria desta Escola esta' convidando os alumnos do curso de admissão que ainda não pagaram a 2ª. prestação, a effectual-o até o dia 20 do corrente, impreterivelmente.

Encarece tambem o comparecimento a' portaria dessa Escola do sr. Eugenio de Alencastro Salazar, para tratar de negocios de seu particular interesse.

ESCOLA NORMAL

— As alumnas que têm de acompanhar, incorporadas, a procissão de N. S. do Carmo, deverão estar a's 15 horas no jardim da ordem 3ª. do Carmo, conforme esta 'avisando a direcção dessa Escola.

— No dia 20 do corrente, terão inicio as provas parciaes do Curso Secundario desse estabelecimento de ensino.

Serão chamadas em Mathematica, as alumnas da 1ª. e 4ª. series, a's 8 e 45 e as 2ª. e 3ª. series, a's 11 e 45.

GYMNASIO PERNAMBUCANO

No intuito de desenvolver no Gymnasio Pernambucano o sport nautico, a directoria já' resolveu adquirir alguns barcos. Para esse fim, solicitou a tabella de preços dos barcos, tendo obtido a seguinte proposta, firmada pelo sr. José d'Oliveira, especialista nessas construcções:

TABELLA DE PREÇOS — **Barcos de corrida** — Yole a 4 remos com carrinho, 3:000$000; a 2 remos, com carrinho, 1.650$000; canôa de corrida com cobertura de tela, 1:400$000; a 4 remos, com bancada fixa, 2:000$000; a 2 remos, com bancada fixa, 1:200$000.

Barcos de recreio — Baleeira para 7 remador, com carrinho, 700$000; a 2 remos para 2 remadores, com carrinho, 1:000$000.

Com a importancia de 10:000$000 será possivel organizar um serviço que completa a educação physica dos jovens.

Convocada pela directoria, haverá dentro de pouco uma reunião dos cooperativistas do Gymnasio para ser estudado o melhor meio de apressar essa iniciativa.

COLLEGIO OLIVEIRA LIMA

Realizam-se no dia 20 do corrente as festas commemorativas do 4º. anniversario da fundação desse educandario.

DIRECTORIO ACADEMICO DA FACULDADE DE DIREITO

Realizou-se, hontem, a's 11 horas, uma sessão extraordinaria desse directorio.

Nessa sessão foram tratados varios assumptos de interesse da classe, ficando deliberado realizar-se, como nos annos anteriores, a "festa do calouro", e escolhida a commissão para tratar do seu programma.

Por indicação do presidente do Directorio Academico, foram designados os academicos Clodio Rodrigues, Luiz Wanderley, Milton Ferreira e Rodrigues de Miranda para dirigir a revista **Universidade**, orgão official dos estudantes de Direito.

A commissão scientifica do Directorio ficou incumbida de convidar o dr. Britto Alves para pronunciar uma conferencia na Faculdade, no dia 11 de agosto, anniversario da fundação dos cursos juridicos no Brasil. Nessa occasião, um academico, indicado pelo presidente do Directorio, saudará o conferencista em nome do corpo discente.

A expedição Morbeck apresta-se para penetrar a floresta virgem

Chavantes - nome que causa pavôr nos sertões mattogrossenses — Branco, synonimo de inimigo — Confiança no exito da missão

Humberto DANTAS
(Enviado especial dos "Diarios Associados" junto a expedição Morbeck)

RIO, 12 (Pelo aérêo) — Correspondencia especial do DIARIO DE PERNAMBUCO) — Em viagem para Santa Rita do Araguaya, ponto inicial da entrada da Expedicção Morbeck aos sertões bravios de Matto Grosso, deixaram, durante tres dias, de fazer seus habituaes chamados radiotelegraphicos para São Paulo, os representantes dos "Diarios Associados" junto a' caravana.

Hontem, attingido o pequeno povôado, a estação PTWZ, que acompanha os expedicionarios, transmittiu a mensagem que a seguir reproduzimos e que, como as precedentes, foi captada pelos radio-amadores Itagyba Santiago e José de Paula e Silva, proprietarios das estações PY2HH e PY2ES, respectivamente.

"PTWZ — Santa Rita do Araguaya — dia 11 — 21 horas — Mensagem n. 13 — Foi-nos materialmente impossivel, nestes tres ultimos dias, fazer communicação radiotelegraphica com São Paulo. Restamos nossas communicações de Santa Rita do Araguaya, aonde chegá'mos na madrugada de hoje.

A viagem foi longa e fatigante. Durante tres dias viajamos quasi ininterruptamente, fazendo apenas a' noite breves paradas para descanso. Precisavamos recuperar o tempo perdido no caminho Tres Lagoas-Santa Rita, devido ao desarranjo soffrido pelo caminhão que nos conduzia.

Estamos em pleno coração do Brasil Central, separados de São Paulo por uma distancia de mais de mil kilometros.

Santa Rita do Araguaya, encravada na famosa zona diamantifera da selva semi-virgem de Matto Grosso, é um pequeno villarejo, perdido nestes sertões.

O rio Araguaya, cujas cabeceiras atravessa'mos hontem, passa ao pé da villa, aqui formando uma cachoeira que é uma das maravilhas da região.

PAVOR DOS CHAVANTES

As poucas pessoas com quem estivemos em contacto durante o percurso consideram extremamente ousada a empresa a que se aventura a Expedição Morbeck, através da zona infestada pelos Chavantes. Estes indios, que estão lendariamente cercados de uma aureola de ferocidade, infundem verdadeiro pavor onde quer que seu nome seja conhecido.

O nome Chavantes enche estes sertões de terriveis presagios.

Referem alguns, que são indios de gigantesca estatura, de aspecto horrendo, extremamente bravos na luta quer com as demais tribus, quer com o branco que tenta penetrar nos dominios onde imperam.

Agindo, na refrega, com "élan" assombroso, os Chavantes — rezam ainda as lendas — não usam como os restantes indios do Brasil, o arco e a flecha.

Procuram sempre travar seus combates corpo a corpo, munidos apenas de acape, arma de tragica efficiencia em suas mãos poderosas. Atacando acampamentos de brancos — affirma-se — os Chavantes, após atear-lhe fogo ao redor, impedindo a fuga e inutilizando materiaes, fazem seu ataque decisivo, prostrando a golpes de clava, o expedicionario civilizador — o branco, que é synonimo de inimigo. Truncidados os infelizes que se aventuram na entrada pelas terras que dominam, retiram-se os ferozes selvagens, deixando sobre os corpos inanimados dos invasores — como que numa eloquente advertencia — as armas com que os prostraram.

DE ANIMO DECIDIDO

"Não é dos mais agradaveis, como se vê, o quadro com que brindam as nossas perspectivas. Sem embargo, queremos crer que vae muito de phantasia nas historias terrificas que nos narraram.

Infundo-nos absoluta confiança a personalidade do engenheiro Morbeck a' frente da caravana. Sua competencia, sua coragem, os preparativos que soube dirigir para esta aventura, os homens que escolheu para incorporar a' caravana, tudo, emfim, faz prever que não retrocederemos com o peso de um fracasso, tudo nos fará marchar de animo decidido para a frente, para a conquista plena dos patrioticos objectivos que norteiam a Expedição."

O ENG. MORBECK SEGUIU PARA CUYABA'

"Estamos hospedados na residencia do engenheiro Morbeck, que nos recebeu amigavelmente. Apprehensivo com a nossa demora, não quiz, antes de nossa chegada, ausentar-se de Santa Rita, o que é necessario para ultimar determinadas providencias. Hoje, poucas horas depois de nossa chegada, o chefe da Expedição seguiu, com esse fim, para a capital de Matto Grosso.

O seu regresso deverá dar-se dentro de tres ou quatro dias, e, então, iniciaremos a grande penetração pelos sertões desconhecidos.

Durante nossa permanencia em Santa Rita faremos communicações regulares com São Paulo, para transmittir aos leitores dos "Diarios Associados" observações de uma penosa mas interessante viagem."

INTERESSANTES EVOCAÇÕES SOBRE A MINA "EM PEDRA DE JASPETAO BURNIDA" DAS MARGENS DO RIO DAS MORTES

RIO, 15 — O sr. Odorico Costa escreveu para o "Lavoura e Commercio", de Uberaba, um interessante artigo a proposito da Expedição patrocinada pelos "Diarios Associados" ao rio das Mortes.

E' um relato minucioso em que o autor demonstra conhecimentos amplos da historia das primeiras bandeiras que furaram o sertão mattogrossense.

Referindo-se a' duas bandeiras que, em 1768, partiram de São Paulo com rumos differentes, o sr. Odorico Costa acentua que ambas experimentaram as maiores difficuldades e accrescenta:

"Pelas rudezas primitivas da terra virgem, as duas bandeiras vadeiam rios, escalam montes, recortam campinas e, afinal, por um acaso, em obediencia a's soturnas e nebulosas forças que commandam os destinos humanos, vão se defrontar em plena bravura. Atrás da bandeira de Bicudo ficaram as minas de Cuyaba' de que, mais tarde Paschoal Moreira Cabral Leme seria o descobridor. Na vereda de Bartholomeu Bueno ficaram as minas de Goyaz, que Bartholomeu Bueno Filho depois descobriria entre clarões e crepusculos, entre epopéas e tragedias."

A DESCOBERTA DE ARAE'S

Alludindo a Araés, o sr. Odorico Costa narra da seguinte maneira como foi feita a sua descoberta:

"Manoel Bento Bicudo descobriu gentilidade dos Araés e, no pescoço dos bugrinhos viu, como berloques, rebrilhantes folhetas de ouro. Não era o vil metal o objectivo do rude batedor de matto. Era o bugre, mesmo. Como um furacão caiu sobre a indisiada descuidada. Roncaram pederneiras, estrugiram borés, e a luta encheu a matta de clamores e de fogarées.

Em um roteiro precioso, contido na "Memoria estatistica da Provincia de Goyaz, em fórma de elenco", do conego Luiz Antonio da Silva e Souza, Pires de Campos, filho de Antonio Bento Bicudo, então com uns 14 ou 15 annos, relata em linguajar simples o que foi o encontro dessas duas bandeiras e uma tragedia cruel da éra do desbravamento, occorrida em plena virgindade da terra sertaneja.

Na volta que fizemos encontramos o pae do capitão Bartholomeu Bueno, e ouvindo a meu pae todo o referido, foi nas mesmas visinhanças, onde tinhamos deixado uma aldeia de gentios da mesma nação Araés, por não podermos conduzir duas aldeias, por serem numerosas, o dito Bartholomeu Bueno aleivosamente os conduziu e, por isso, não se logrou delles, que lhes deu a peste, e quasi acabaram todos.

Bartholomeu Bueno Filho e Pires de Campos, nesse encontro fortuito das duas bandeiras, encontraram algumas pedrinhas reluzentes vermelhas como tentos de jogar, das quaes colheram algumas para brincar, deitando-as em uma lata que havia sido de cha', misturadas com outras pedras e borgalhões, e com ellas brincaram como se fosse chocalho.

Essas pedrinhas reluzentes eram ouro, ouro de primeirissima, ouro das minas dos Martyrios."

AS MINAS FAMOSAS

Outro topico interessante do artigo em apreço é o que se refere a' tapera dos Araés. Depois de alludir a' aventura de Amaro Leite, a' frente de 300 homens, o autor da' a palavra a Alvaro Rodrigues Guenos, transcrevendo o seguinte trecho da autoria desse bravo bandeirante:

"Atravessamos o Araguaya perto do Lago Dumba' pequeno, fomos seguindo para frente, pendendo para a esquerda, durante 3 dias. Escalamos morros empedrados, vagamos por uma grande matta de terras ruins, durante 25 dias. Entramos em um campo de 2 ou 2 1/2 leguas e chegamos a' serra dos Araés que transpuzemos e saimos em um chapadão de buritizaes de 10 leguas. O rio das Mortes corre a 1 legua da serra, chegamos a' beira delle e caminhamos 1 ou 2 leguas até uma cachoeira, dez leguas abaixo da qual esta' Araés, de que topamos vestigios taes como pa'os lavrados, talhas e panellas.

Alem da tapera umas 200 ou 300 braças estão as famosas minas."

QUASI TRES SECULOS

O sr. Odorico Costa termina o seu artigo com uma enthusiastica exhortação a' Expedição Morbeck:

"Sobre Araés e Martyrios o tempo passou. O nomadismo do ouro cessou. O lavageiro agarrou-se a' terra. Transformou-se em vaqueiro, em enxadeiro. A' allucinação aventurosa das catas e garimpos sobreveiu o amanho da terra. A agricultura floriu e da passada demencia, do grande drama do ouro, só ficou a terra coberta de vergôes e cicatrizes.

Quasi tres seculos depois, o espirito da aventura se reaviva, e agora, segundo um despacho telegraphico de São Paulo, uma expedição vae partir para o rio das Mortes, a' procura da tapera dos Araés e da mina mystica dos Martyrios.

Que seja feliz!

Que nessa rudeza da selva encontre a mina encantada, em pedra de jaspetão burnida, que se miram nella os objectos, como um espelho, cuja altura a prumo é a de dois pinheiros, e o comprimento que se estende pela ribanceira do rio é de uma legua! Que seja feliz a moderna aventura dos bandeirantes paulistas. Que não lhe aconteça aquella tragedia que o chronista setecentista descreveu, de tantas expedições, de muitos outros que lá chegaram, passaram avante e, depois, delles não se teve mais noticia..."

NOTICIAS DOS ESTADOS

RIO GRANDE DO NORTE

(Da Succursal do DIARIO DE PERNAMBUCO — Av. Tavares de Lyra, 96 — 1.º andar, Natal)

As commemorações do centenario de Carlos Gomes. — Inaugurado um novo cinema. — Pagamento de divida publica

NATAL, 13 de julho — Decorreram com brilhantismo as festas realizadas nesta capital, em commemoração ao primeiro centenario de Carlos Gomes.

A concentração escolar realizada na avenida Rio Branco, angulo com a rua João Pessoa e presentes cerca de 3.000 creanças cantando hymnos civicos, sob a regencia do conego Amancio Ramalho, director geral do Departamento de Educação do Estado, foi um dos actos mais interessantes

O discurso pronunciado pelo dr. Francisco Ivo Cavalcanti, orador official das commemorações, sobre a personalidade de Carlos Gomes e a significação das festas promovidas em sua homenagem mereceu applausos geraes.

A sessão, effectuada no theatro Carlos Gomes, teve grandiosissima assistencia.

O edificio estava completamente cheio. O deputado Manuel Varella de Albuquerque fez uma palestra sobre a vida do homenageado e sua obra.

No dia 12 realizou-se a inauguração da placa commemorativa desse centenario, seguindo-se uma demonstração orpheonica e recitativos. Por fim, falou o dr. Edgar Barbosa, director da Imprensa Official do Estado.

AS INUNDAÇÕES — Em uma das ultimas reuniões do Senado Federal, o senador Eloy de Souza solicitou da Commissão de Justiça, um substitutivo ao projecto do sr. Duarte Lima, autorizando o governo federal a auxiliar o Estado do Rio Grande do Norte com 1.000:000$000, como soccorro a's victimas das inundações neste Estado.

CINEMA REX — No dia 16 do corrente será inaugurado nesta capital, o Cine-Theatro Rex, de propriedade do sr. Francisco Nogueira do Couto.

O novo cinema possue installação dupla Cineton, com seis alto-falantes, illuminação por meio indirecto e de 20.000 watts, tendo na fachada oito projectores. E' um edificio amplo e moderno.

A's quintas e sextas-feiras haverá sessões especiaes para senhorinhas e aos domingos sessões a's 10 e a's 12 horas, a preços populares.

O constructor do novo edificio foi o engenheiro Omar O'Grady, da Serraria Industrial Ltda., desta praça.

VIAJANTES — Encontra-se nesta cidade, o engenheiranda Mario Toscano, da Escola de Engenharia de Itajubá, que, em ferias, veiu visitar a sua familia.

CONGREGAÇÃO MARIANNA — Realizou-se hontem uma reunião da Congregação Mariana de Moços, desta capital, tratando-se no momento do programma das festas commemorativas de seu 1º anniversario, que transcorrerá no dia 14 do corrente. Nesse mesmo dia será inaugurado o predio da Escola dos Gazeteiros de Natal, a' rua Voluntarios da Patria.

DIVIDA PUBLICA — O dr. Aldo Fernandes, secretario geral do Estado, autorizou o Departamento da Fazenda a pagar ao Banco do Brasil, a quantia de.... 100:000$000, para amortização da prestação vencida no mez de junho ultimo, da divida deste Estado.

NOVA PRAÇA — Com o nome de Carlos Gomes, o engenheiro Gentil Ferreira, prefeito desta capital, inaugurou a praça existente entre os bairros da Cidade Alta e o Alecrim.

FLORENCIO LUCIANO — Chegou a esta capital, o dr. Florencio Luciano, agricultor e proprietario no municipio de Pareiba, deste Estado.

S. s. tem recebido por parte da sociedade natalense muitos cumprimentos em virtude de haver se restabelecido do incidente de que foi victima.

JUROS DE A'POLICES — O Departamento da Fazenda do Estado, sob a direcção do sr. Beauregard Leitão de Almeida, está pagando os juros vencidos das Apolices do Estado.

PREFEITURA DE NATAL — O prefeito desta cidade autorizou ao director da Fazenda Municipal a pagar os juros das Apolices da divida publica deste Municipio.

BANCO DO RIO GRANDE DO NORTE — A directoria do Banco do Rio Grande do Norte se reunirá no dia 14 do corrente, afim de, em assembléa geral, tomar conhecimento da reforma recentemente approvada pelo governo federal e outras medidas a serem providenciadas pela directoria sobre diversos assumptos ligados a essa reforma.

EMBAIXADA OPERARIA — Regressou da capital da Parayba, a embaixada operaria norte-riograndense.

A Liga Artistica Operaria recebeu os embaixadores com festas, realizando uma sessão magna sob a presidencia do sr. Ricardo da Cruz, vice-presidente em exercicio, discursando o orador João Estevam.

IRMANDADE DOS PASSOS — Em reunião realizada hontem, foram acceitos como socios effectivos os srs. Vicente de Lemos Filho, Francisco Ivo Cavalcanti, tenente Manuel Cavalcanti de Albuquerque, Ubaldo Bezerra de Mello e senhora e o professor Severino Bezerra, cathedratico do Atheneu Norte Riograndense.

COMMISSÃO PERMANENTE — Sob a presidencia do deputado Felinto Elysio, a commissão permanente da Assembléa Legislativa do Estado, autorizou o governador a conceder auxilios a's victimas das inundações verificadas no mez proximo findo, em varios municipios.

"DIARIO DE PERNAMBUCO" EM MOSSORO' — Foi nomeado correspondente do DIARIO DE PERNAMBUCO no municipio de Mossoró, o sr. Augusto da Escossia, com jurisdicção em toda a zona oeste do Estado.

DIRECTORIA DE ESTATISTICA — Reassumiu as funcções de director da Estatistica neste Estado o dr. Amphiloquio Camara.

O conductor soffreu um accidente

O conductor de bond José Rodrigues da Silva, de 22 annos, solteiro, residente a' rua 13 de Maio n. 6, hontem soffreu um accidente quando trabalhava.

Resultou sair com um ferimento contuso no labio superior e na abobada palatina, com perda de substancia.

A Assistencia publica chamad sao despacho de João de Barros, onde se encontrava o paciente, transportou-o ao hospital do Prompto Soccorro afim de receber curativos.

Lutam chauffeur e maritimo

Ante-hontem a's 22 horas, por motivo que não conseguimos apurar, empenharam-se em luta, o motorista Joaquim Lopes, de 40 annos, solteiro, de nacionalidade portugueza, e o maritimo Beresford Calvert, de 31, natural do Districto Federal.

O facto verificou-se a' rua Bom Jesus onde foram apanhados os feridos pela Assistencia Publica.

Examinados no P. S., constatou-se em Beresford ferimento contuso no couro cabelludo e em Joaquim Lopes contusão na região mentoniana esquerda e nos 3º. e 4º. quirodactylos direitos.

TORCEDURAS

As dôres terriveis das torceduras, dos musculos contundidos, tão frequentes nos exercicios physicos e no trabalho, encontram allivio rapido no LINIMENTO DE SLOAN. Uma applicação desse maravilhoso remedio sobre a parte affectada, sem friccionar, estimula a circulação do sangue e allivia rapidamente, sem aggravar o soffrimento com fricções e massagens como acontece com os processos commumente empregados. Em 133 paizes de todo o mundo LINIMENTO DE SLOAN espalha seus effeitos beneficos, como verdadeiro mata-dôres universal.

LINIMENTO DE SLOAN

Fôro e Judicatura

CORTE DE APPELLAÇÃO

Acta da 44ª sessão ordinaria da Côrte de Appellação em 15 de julho de 1936 para julgamento de feitos civeis. Presidencia do des. Felisberto dos Santos Pereira. Secretario, bel. Leovigildo Junior.

A' hora regimental, presentes os desembargadores A. Ribeiro, Padua Walfrido, Oriando de Aguiar, J. Aureliano, Neves Filho, Nestor Diogenes, João Jungmann, A. Oliveira Lima, Cunha Barreto e Gennaro Freire e o procurador geral do Estado, aberta a sessão, lida e approvada a acta da sessão anterior, e, passados os feitos, verificaram-se os seguintes julgamentos:

Relatado pelo des. presidente — Petição do academico Eugenio José da Motta, requerendo a sua provisão de solicitador de causas — Concedida unanimemente.

Relatado pelo des. O. de Aguiar — Aggravo de petição n. 25.655. Recife — Aggravante, Severino Soares de Albuquerque. Aggravados, o Juizo e Alfredo de Lemos Araujo — Negou-se provimento contra o voto do des. Padua Walfrido.

Relatado pelo des. Cunha Barreto — Aggravo de petição n. 25.836. Recife — Aggravante, Domingos Magalhães. Aggravado, Michele Izabelle — Impedido o des. Gennaro Freire. Sustentou oralmente o pedido de aggravo o advogado do aggravante, dr. Pereira de Souza e pelo aggravado occupou tambem a tribuna o seu advogado dr. Angelo de Souza — Negou-se provimento unanimemente.

Relatado ainda pelo des. Cunha Barreto — Aggravo de petição n. 25.776. Recife — Aggravante, The Bank of London and South America Ltd. Aggravado, o Juizo e José Octaviano de Albuquerque. Sustentou oralmente o aggravo, por parte do aggravante, o dr. Pedro Cahú e da parte do aggravado José Octaviano de Albuquerque, occupou a tribuna o dr. Nilo Camara, seu advogado — Preliminarmente, não se tomou conhecimento, contra os votos dos desembargadores P. Walfrido e Oriando de Aguiar. Não votou o des. João Jungmann.

Relatado pelo des. Neves Filho — Aggravo de petição n. 25.751. Recife — Aggravante, The Great Western of Brazil Co. Ltd. Aggravados, o Juizo e Austriciano Cavalcanti Ferraz — Deu-se provimento contra os votos dos des. Neves Filho, J. Aureliano, Nestor Diogenes e Gennaro Freire.

Relatado pelo des. J. Jungmann — Carta testemunhaval n. 25.749. Bezerros — Testemunhante, João Ferreira da Silva, inventariante do espolio de sua mulher sra. Maria Correia de Mello. Testemunhados, o Juizo e Antonio Correia de Mello — Julgou-se improcedente unanimemente. Foi adiado, a requerimento do des. Nestor Diogenes a julgamento da carta testemunhavel n. 25.249 de Alagôa de Baixo.

—

Despacho do desembargador presidente, na reclamação n. 25.771 — "O reclamante Manoel José de Santanna, recolhido á Casa de Detenção, em cumprimento da pena de 1 anno, 4 mezes e 10 dias, que lhe foi imposta em sentença do dr. juiz de Direito da 1ª vara, allega que não foi intimado pessoalmente dessa sentença, da qual pretendia appellar.

Neste sentido é a sua reclamação.

A allegação choca-se com a informação prestada pelo juiz reclamado, da qual consta, precisamente, o contrario.

No seu officio de fls. 7, o informante transcreve textualmente a certidão de escrivão do processo, dr. Luiz de Barros Almeida, da qual consta a intimação da sentença condemnatoria, em 3 de abril deste anno, e depois desta outra, de 19 do mesmo mez, de ter a sentença passado em julgado.

A menos que se prove a falsidade dessas certidões, ellas continuam validas, a despeito da allegação do reclamante, pois que tem a amparal-as a fé publica do serventuario.

Ante o exposto, na forma do parecer, julgo improcedente a reclamação."

FORUM CRIMINAL

Tribunal do Jury

Compareceu, hontem, perante o Tribunal do Jury, o réo José Salles Ferreira, vulgo *Bexiguinha*, pronunciado nas penas do artigo 294 § 2º da Cons. das Leis Penaes.

A reunião foi presidida pelo dr. João Tavares da Silva, juiz de Direito da 1ª vara, tendo como promotor o dr. Antonio de Barros Lima.

A tribuna da defesa foi occupada pelo advogado Luiz de França Bezerra.

De accordo com o veridictum do Conselho de sentença, foi o accusado condemnado no grão maximo do artigo em que foi denunciado, o qual combinado com o 409 da C. L. P. corresponde á pena de 28 annos de prisão simples.

— Amanhã será julgado o réo Felinto Beresford da Trindade, vulgo *Meribondo*, que responde por crime de morte.

Primeiro cartorio

Denuncias

O primeiro promotor publico denunciou perante o juiz municipal da 1ª vara, de Alzira Marques, vulga *Dida*, como incursa no artigo 303; Manoel Closro de Sá, como incurso duas vezes no artigo 303; Jovinianó Machado e Euclydes Thiago Villaça, como incursos no artigo 306; Zeferino Vicente Americo e Euclydes Siqueira Campos, como incursos nas penas do artigo 338 n. 5, todos da Cons das Leis Penaes.

Ferido nas costas

Chegou hontem a' noite no trem da Serra, procedente de Pesqueira, o agricultor Manoel André Barbosa, de 19 annos de idade, com residencia no engenho Serromagé.

Victima de uma aggressão ante-hontem, pela manhã, da parte de um seu desaffecto, Manoel André recebeu um ferimento de arma branca, na região supra-escapular direita.

A Assistencia Publica enviou a' Estação Central uma ambulancia que transportou o ferido directamente para o Hospital Pedro II.

O delegado de policia daquelle municipio enviou a' 2ª. delegacia auxiliar officio relatando a occorrencia.

Bebeu permaganato de potassio

A Assistencia Publica foi hontem chamada a' rua Retiro Saudoso, em Campo Grande, para prestar soccorro medico a Francisca Balthazar, domestica, de 28 annos de idade, que tentou contra a existencia.

O toxico utilizado pela tresloucada mulher foi uma solução de permaganato de potassio.

O medico de serviço que seguiu na ambulancia resolveu conduzil-a ao hospital afim de lhe ser applicada uma lavagem de estomago e outros cuidados medicos recommendados.

Francisca Balthazar, que foi levada a esse acto por motivos intimos, ficou fóra de perigo.

RENUNCIOU O PREFEITO DE BÔA-VISTA, NO RIO GRANDE

PORTO ALEGRE, 15 (Meridional) — Renunciou antes da posse o prefeito de Bôa Vista.

Consta que todos os vereadores o acompanharão nesse gesto.

A PROCURA INTERNACIONAL AO NICKEL

DIRIGE-SE PARA O BRASIL A ATTENÇÃO DOS PESQUIZADORES DO MINERIO DA GUERRA

WASHINGTON (Por via aérea — julho — Correspondencia de Harry W. Franiz da United Press) — Os informes officiaes aqui divulgados, indicaram que a corrida armamentista internacional conduziu a uma pesquiza mundial em busca de depositos de nickel, metal de importancia consideravel do ponto de vista militar, e que a attenção dos pesquizadores se dirigiu particularmente para o Brasil.

O restabelecimento industrial adicionado a este interesse e a possibilidade de que os recursos brasileiros no que concernem ao nickel possam provar ser dignos de figurarem entre os maiores, teem dado motivo a serias cogitações das autoridades locaes em assumptos metalurgicos, isso apesar da distancia a que se encontram do litoral brasileiro as principaes jazidas e pelo facto de que os processos em uso na industria do nickel demandam um alto desenvolvimento technico.

Informes aqui obtidos indicaram que duas companhias allemãs e duas brasileiras se empenham activamente no desenvolvimento da producção de nickel no Brasil, estando as mais promissoras jazidas localizadas nos Estados de Minas Geraes e Goyaz.

Teem sido feitos até agora somente pequenos embarques desse minerio, mas os proximos annos poderão registrar a expansão da producção e exportação.

Um factor que contribue para o retardamento de negociações é que o longo transporte sobre terra pode tornar necessario um tratamento preliminar do mineral no ponto da origem.

Attribue-se aos mineraes de nickel do Brasil um gráu razoavel e elevado, de um typo similar ao da Nova Caledonia.

O interesse dos norte-americanos pelas jazidas de nickel do Brasil foi indicado pelo facto de terem sido traduzidas as publicações officiaes brasileiras.

Os colossaes recursos do Brasil no que concerne ao maganez, do qual grandes quantidades são exportadas para os Estados Unidos, deveriam, como é natural, occasionar um interesse continuo em torno da sua possivel producção de outros mineraes.

O Japão e a Allemanha são as duas potencias a que se attribue uma especial actividade em torno de fontes estrangeiras productoras de nickel. A Italia possue jazidas na Sardenha e na região do Piemonte.

Diz-se que as sancções impostas á Italia deram motivo á elaboração de planos para o reinicio de grandes trabalhos na região piomenteza productora de nickel.

No caso em que esses planos sejam consummados, poderiam provar a existencia de importante fonte de abastecimento á Allemanha assim como á Italia.

Consta que os japonezes arrendaram duas jazidas de nickel na Ilha Franceza da Nova Caledonia, no Pacifico Sul, uma das mais importantes zonas productoras de nickel no mundo.

Os japonezes teem tentado desenvolver as suas minas em Chosen, mas, segundo se diz, o teor do mineral é excessivamente baixo para constituir uma industria importante do ponto de vista internacional.

Fala-se ainda que emprezas destinadas ao desenvolvimento da producção de nickel estão trabalhando activamente na Colombia britannica, na ilha de Celebas, nas Indias neerlandezas, e em Kola, peninsula da Finlandia.

A União Sovietica apressa os planos tendentes a tornar-se independente no que concerne á producção de nickel.

Não existem perspectivas de que a producção em algum dos paizes mencionados venha a rivalizar em tempo razoavel com a do Canadá, que actualmente é, de um modo esmagador, a mais importante fonte mundial de nickel.

Firmas americanas estão muito interessadas no nickel canadense, do qual uma grande proporção é embarcada para os Estados Unidos.

Os mineraes de nickel em Sudbury, districto de Ontario, no fim do anno de mil novecentos e trinta e quatro, eram calculados em duzentos e sete milhões de toneladas.

A producção mundial de nickel triplicou desde o ponto mais baixo do periodo de crise.

A producção media annual e mundial foi no periodo de 1925/29 de quarenta e seis mil oitocentos e sessenta toneladas.

Caiu em 1932 a vinte e quatro mil e trinta e nove toneladas, augmentou em 1933 a cincoenta mil setecentas e vinte e sete, e subiu novamente em 1934, attingindo o total de setenta e quatro mil oitocentas e quatro toneladas.

As fontes de producção em 1934 foram as seguintes: Canadá, sessenta e quatro mil trezentas e quarenta e quatro toneladas; Grecia, mil quatrocentas e cincoenta; Nova Caledonia, cinco mil e quinhentas; India, mil e trezentas; Noruega, mil e noventa e duas; União Sovietica, novecentas e cincoenta e uma; e Estados Unidos, cento e cincoenta e sete toneladas.

Prosseguimento de summario

Terá prosseguimento, amanhã, ás 14 horas, o summario de culpa de Helmut Ritterbrant, denunciado na sancção do artigo 330 § 3º combinado com o artigo 21 § 3º da Cons. das Leis Penaes.

Terceiro cartorio

Inicio de summarios

No Juizo municipal da 3ª vara, terão inicio, amanhã, os summarios-crimes de Aguinaldo Olympio de Sampaio e Clodomiro Alves Farias, denunciados, respectivamente, nas penas dos artigos 303 e 267 da Cons. das Leis Penaes.

FORUM CIVEL

Autos Conclusos

Dos diversos cartorios foram conclusos hontem, os seguintes processos:

Ao juiz da setima vara, substituto do da oitava: acção executiva que Francisco de Carvalho Neves move contra Antonio Clementino de Oliveira; carta precatoria vinda de São Lourenço a requerimento de Deolinda Pereira de Oliveira, para citação da Cia. Usina Tiuma; acção executiva hypothecaria que o Banco de Credito Real de Pernambuco move contra Severino de Hollanda Albuquerque Maranhão.

Ao juiz da quarta vara: acção de deposito que Manoel Christovam dos Santos move contra o espolio de Hermelinda de Albuquerque Soares.

Ao juiz de Direito da setima vara: acção ordinaria que José Maciel da Rocha move contra a Prefeitura Municipal do Recife; acção ordinaria que o Banco Agricola e Commercial de Pernambuco move contra Custodio de Oliveira.

Ao juiz da setima vara: acção ordinaria que Juventina Rodrigues da Silva move contra The Pernambuco Tramways; executiva que Domingos M. de Almeida move contra Pedro M. Pereira da Silva.

Sexta vara: ordinaria que Alvares de Carvalho & Companhia move contra o Estado de Pernambuco; despejo que a Prefeitura Municipal do Recife; summaria que Augusto Antunes, move contra Oliveira Filho & Cia.; ordinaria que Gilberto Freire move contra o Estado; interdicto prohibitorio de Costa Filho & Companhia contra a Prefeitura Municipal do Recife.

Não teve logar a audiencia

Em virtude de não ter comparecido a logar a audiencia de summaria da denuncia apresentada pela justiça publica contra Camillo da Silva Maia.

Despachos

O juiz da setima vara julgou procedente a acção executiva que o dr. José Borba, advogado em causa propria move contra Paulo Paula Lopes.

O juiz da setima vara julgou habilitados os herdeiros de José Tavares de Albuquerque Mello, na acção que este move contra a firma P. Maranhão.

O juiz de Direito da quinta vara despachou "em prova" a acção ordinaria que Parvante Rodrigues & Companhia move contra A. Bezerra Leite.

O juiz da terceira vara, despachando nos autos da fallecia da firma Nicoláo Mussa Zarzar & Companhia, em conhecimento de uma petição dirigida por diversos credores que pedem a immediata liquidação da massa, que se encontra entravada por medidas requeridas por dois credores, mandou falar o curador das massas.

O juiz substituto da quarta vara julgou procedente a acção executiva que José Schenker move contra Adolpho Wolkoff.

ESTA' A' VENDA EM TODOS OS PONTOS DE JORNAES UM NOVO NUMERO DE

O CRUZEIRO

(A revista leader brasileira)

Imprensa em côres e rotogravura, dentro de nova orientação essencialmente feminina, o numero desta semana possue a mais variada reportagem social já estampada em publicações de seu genero, ao lado de uma secção variada e util á mulher moderna, com paginas especiaes dedicadas a modas, maquillage, penteados, cosinha e decorações de interiores. Contos, novellas, informações mundiaes e cinema são outros assumptos desenvolvidos com abundantes illustrações, enviados por seus correspondentes em todo o mundo.

O CRUZEIRO

Possue actualmente uma grande rêde de serviços especiaes em Paris, Nova York, Berlim e Hollywood. Para uma secção de Modas e Actualidades Internacionaes acaba de contractar collaboração exclusiva de "Wilde World Photos", enviada semanalmente por via aerea. Da capital do cinema recebe tambem as mais palpitantes entrevistas assignadas por Marius Swenderson e outros agentes que mantem em contacto directo com os estudios.

No numero desta semana: "A mulher fatal" — conto de Phyllis Dugane; "Alta sociedade" — conto de Frances Milturn; "A aranha" — conto de Frederick Skerry; "Casamento desfeito" — conto de Max e Alex Fisher; — Reportagem mundial (Wilde World) — Cinema — Modas (de Nova York e Paris) — Culinaria, Decorações (moveis para jardim) — Penteados e uma completa documentação graphica sobre "Figuras e factos da semana", com flagrantes no "foyer" do Theatro Municipal, chás da "Pequena Cruzada" e a "Tarde Shirley Temple" no Casino da Urca, etc.

O CRUZEIRO

Com 56 paginas, custa apenas 1$000

DIARIO DE PERNAMBUCO

TODOS OS SPORTS

O apoio ás nossas reclamações

A perseverança vence os maiores obstaculos. Convencidos da verdade contida nesse conceito, levantámos certa vez uma campanha contra a falta de logar apropriado para os chronistas sportivos nos campos desta cidade. Ficámos quasi só. A solidariedade dos confrades não veiu. Mesmo assim, algumas providencias foram dadas.

Os chronistas conseguiram cadeiras no campo. O "Tramways" mandou "ageitar" um "reservado" aberto na sua archibancada. Fomos algumas vezes até lá. Notavamos, entretanto, que a presença dos chronistas no local que lhes foi reservado, servia de magoa aos penetras graduados ou não.

Achâmos inutil insistir contra a presença dos adventicios, de vez que o nosso direito se tornava nenhum ante a indifferença das autoridades.

Hoje estamos vendo os confrades na estacada fazendo a campanha que iniciámos.

Não vamos cruzar os braços, ao contrario, damos o nosso inteiro apoio aos collegas.

E' preciso de uma vez para sempre que surja uma providencia nesse sentido e que seja definitiva.

Domingo tivemos que ficar na grama por uma deferencia do presidente da mentora, que nos concedeu ingresso na cancha. Emquanto no reservado, sentados, esses penetras deliciavam-se com a partida que estava sendo disputada. Esse facto é costumeiro.

E por que não se evitar?

Estamos contentes com a campanha tendente a dar geito nisso e que ora se renova. Surgiu tardiamente; de qualquer modo, porém, veiu confirmar o acerto de nossas anteriores reclamações.

P.

O Nautico e o Flamengo no treino de hoje

Realiza-se hoje ás oito horas, no campo do Nautico, um treino entre os 1os. quadros do Nautico e do Flamengo.

A direcção technica dos dois clubs solicita a presença de todos os seus amadores afim de que possam actuar completos os referidos quadros.

O Flamengo escalou os seguintes jogadores:

Thadeu — Amazonas — Germano — Mello — Clelio Salsinha — Penaforte — Herberto — Taurino — Edson — Raphael — Avenino — Leitão — Gasparino Moab — Lula — Ferreira — Zezé — Arthur — Fernando — Estacio — Fernando Costa — Celso — J. Manoel — Leal Wilson — Emygidio — Moacyr — Evaristo — Vavá — Maninho — Nininho — Placido — Nôcinho e Laercio.

PALMEIRA UCHOA x ITALIA F. CLUB

Jogarão domingo no campo do primeiro, em Areias, os quadros dos clubs acima.

O club de Campo Grande, em boa forma, promette offerecer grande resistencia ao seu contendor.

O Vasco abateu o Olaria por 5 x 0

A má actuação de Solon Ribeiro prejudicou o Vasco

RIO, 10 — (Via aerea — Especial para o DIARIO DE PERNAMBUCO) — No estadio do Vasco, defrontaram-se hontem as equipes desse club e a do Olaria A. C.

O jogo foi desinteressante devido á grande superioridade do quadro vencedor.

O primeiro tempo constou de um jogo mais ou menos equilibrado, porque o Vasco teve que lutar com uma grande falta de "chance" e o Olaria, bateu-se com muito enthusiasmo.

Essa parte do prelio, terminou favoravel aos cruzmaltinos por 1x0.

Os goals desse tempo foram feitos por Luiz Carvalho.

A parte final do jogo, veiu mostrar ao publico, um prelio completamente differente do, da phase anterior.

O Vasco reagindo, conseguiu demonstrar, se não, todas as suas possibilidades, ao menos algumas dellas.

A linha de forwards entendeu-se muito melhor, e Feitiço mostrou mais entendimento com os seus companheiros.

Quanto ao Olaria, esforçou-se o mais que poude, no primeiro tempo disputou o jogo dando grande trabalho ao seu adversario. Na phase final, porém, o seu jogo decaiu bastante, ante a impetuosidade dos vascainos.

O JUIZ SOLON!...

Outro facto que muito contribuiu para que a partida não tivesse brilho, foi a má actuação do arbitro.

O juiz Solon Ribeiro esteve fraquissimo na sua actuação, chegando mesmo a annullar um goal perfeitamente licito de Feitiço, pois Ubiratan tirou a pelota do interior do arco. Acreditamos, porém, que o sr. Solon Ribeiro não o tenha visto, dada a situação em que se encontrava. No fim do embate, o Olaria abusou do jog bruto, tendo este facto quasi motivado um incidente entre Calocero e Figa.

Os teams que jogaram foram os seguintes:

VASCO — Rey; Poroto e Oswaldo; Oscarino, Zarzur e Calocero; Orlando, Luiz Carvalho, Feitiço, Kuko e Luna.

OLARIA — Ubiratan; Joaquim I e Joaquim II; Alfinete, Furico (Manoelzinho) e Nônô; Nelson, Figa, 60, Cebinho e Mangueira.

Os goals foram marcados por Luiz Carvalho (2), Feitiço (2) e Kuko.

No Vasco destacaram-se, na defesa, Poroto; na linha média, somente Oscarino e Calocero satisfizeram; na linha deanteira, os pontos fracos estiveram nas extremas. Luna e Orlando actuaram pessimamente e Kuko foi o mais esforçado.

No Olaria, a principal figura foi o guardião, que, apezar de vasado cinco vezes, jogou muito bem. O ponto fraco do team foi a linha média. Dos deanteiros, a não ser Cebinho, todos se esforçaram.

ACADEMICO SPORT CLUB

O presidente do **Academico Sport Club** esta' convidando os socios abaixo escalados, membros da embaixada que seguira' para Floresta dos Leões, no proximo dia 27 do corrente, para uma reunião em sua séde social amanhã, a' rua 7 de Setembro, n. 294, onde serão tratados assumptos de interesse desse club: Francisco Officica, Gildo Moura, Abelardo Leite Lopes, Amarino Leal, Manoel Ribeiro, Luiz Luna, Horacio Franca, Felippe Vasconcellos, Pedro Malta Maranhão, Joffre Campello, Ivan de Souza, Souza Leão Wanderley e Rodrigues de Carvalho.

MAURICÉA x CENTRO A. PERNAMBUCANO

Na praça de sports do **Santa Cruz**, na Encruzilhada, fere-se hoje, a's 15 horas, um choque pebolistico entre as equipes dos clubs acima.

Dada a organização dos dois quadros que se vão defrontar, formados com elementos de valor em nosso meio sportivo, é de se prever uma grande assistencia.

O **Mauricéa** pisara' na cancha com o mesmo quadro que derrotou o **São Paulo** e que até agora não conhece ainda derrota, o **Centro** esta' disposto a tirar o encanto do bando negro.

Os **teams** estão assim constituidos:

MAURICE'A — Manille; Orlando; Martins; Lulinha; Albino; Ernani; Walfrido; Marcelontilo; Humberto; Alcides; Siduca.

CENTRO PERNAMBUCANO — Neco; Picareta; Sidinho; Jayme; Paesinho; Furlan; Alcides; Bermudes; Operario; Quéteco e Calço.

O director de sports do **Mauricéa** escalou o seguinte 2º. quadro:

Rubem; Wademar; Doro; Carlos Gomes; Jacaré; Caseca; Jardim; Bada; Beylinho; Gerson; Gogó.

Uma partida sensacional o jogo entre o Athletico Mineiro e o Fluminense

4 x 1 o score marcado em favor do Fluminense

RIO, 11 — (Para o DIARIO DE PERNAMBUCO) — Segue o **Fluminense** em sua rota admiravel de triumphos. Agindo com impressionante decisão, reagindo contra os perigos que a resistencia de um adversario valente offerecia, exhibindo, emfim, uma classe que só os grandes quadros possuem, o **Fluminense** conseguiu, hontem, mais uma victoria brilhante, assignalando uma contagem ruidosa de 4x1.

Não é bem um reflexo do que foi a pugna esse **score** largo. Quem não foi ao **stadium** das Laranjeiras e olhar para esse **placard** avantajado, terá certamente a impressão de que a tarefa do quadro tricolor foi bastante facil. Ahi está, entretanto, um engano consideravel.

O adversario do **Fluminense** — o **Athletico Mineiro** — revelou uma valentia admiravel, entregando-se á luta com alma e com enthusiasmo e chegou mesmo a fazer uma grande exhibição.

Todo seu esforço, porém, resultou inutil deante da decisão indomavel dos tricolores, que ostentam uma forma impeccavel.

O **Athletico** iniciou a contagem e, durante muito tempo, conseguiu mantel-a a seu favor, até que, depois de um trabalho admiravel, o **Fluminense** conseguiu o empate, sendo que, ao terminar o primeiro tempo, o **placard** permanecia definido, accusando um **goal** para cada bando.

No segundo periodo, o **Athletico** entrou atacando firme, porém, desde logo comprehendeu que seus esforços seriam inuteis, mormente quando se registrou a primeira contagem do **Fluminense**.

Sempre cheios de ardor, os mineiros procuraram recuperar o terreno perdido, porém encontraram os tricoloes em um desses dias excepcionoes e, pouco depois de iniciado o tempo final, o **placard** já assignalava 3x1 a favor dos cariocas.

Assim, embora lutando valentemente, embora exhibindo um **foot-ball** muito interessante, bem combinado e vistoso, o **Athletico** viu-se obrigado a proporcionar ao **Fluminense** uma victoria notavel, por um **score** largo, mas que não traduz uma actuação inferior do vencido e sim uma exhibição excepcional do vencedor.

Por isso mesmo, o jogo agradou aos torcedores, que se mantiveram sempre animados, verificando que, embora o **placard** se alongasse, o quadro montanhez, em nenhum momento, deixou de trabalhar activamente, desenvolvendo um esforço inutil, mas devidamente comprehendido pelos **fans**.

E o **Fluminense**, a estas horas, se orgulha de haver conseguido uma grande victoria, por um grande **score** sobre um grande adversario.

DEMOSTHENES DECEPCIONOU

Muito embora estreasse em um dia em que o **team** tricolor jogou admiravelmente, Demosthenes não conseguiu adaptar-se ao conjuncto e, mesmo individualmente, revelou grandes falhas. Está muito moroso, sem dominio, sobre si mesmo nem sobre a bola. Exhibiu-se mal, sem revelar qualquer predicado digno de um **center-half**, já não dizemos bom, mas pelo menos regular. Causou, em summa, grande decepção a estréa de Demosthenes, que foi o elemento que destoou na equipe tricolor.

JUIZ FRAQUISSIMO

O arbitro mineiro Silva Pinto dirigiu a partida com absoluta infelicidade. Seus erros foram constantes e sempre prejudiciaes ao **Fluminense**. Foi causador de um incidente que poderia ter sido grave, annullando um goal legitimo feito pelo atacante Russo. Não teve energia, foi infeliz e não foi imparcial.

OS QUADROS EM CAMPO

A's 15.55 os **teams** tomam posição no gramado, observando a organização seguinte:

FLUMINENSE: Batataes — Guimarães — Machado — Marcial — Demosthenes — Orozimbo — Sobral — Russo — Brant — Lara — Hercules.

ATHLETICO: Clovis — Florindo — Quim — Zago — Lôla — Bala — Lelo — Paulista — Guará — Sandro — Elair.

SAE O ATHLETICO

O **Fluminense** escolhe o campo e cabe aos mineiros a sahida. A's 16 horas Guará movimenta a pelota e tenta conduzir o primeiro ataque, porém os tricolores repellem e assumem a offensiva. Resistem os defensores do **Athletico** e o jogo se equilibra. Machado evita um arremate de Paulista, na hora "H" e, pouco depois, Clovis desvia para corner um pelotação de Russo, que parecia levar endereço certo.

LOLA ABRE O SCORE COM UM GOAL BELLISSIMO

Aos ataques perigosos organizados pelo **Fluminense**, se oppõe decididamente a defesa mineira. Sem apoio da linha media, onde Demosthenes falha, completamente, o **Fluminense** não consegue manter a offensiva.

E os mineiros iniciam uma serie de ataques rapidos e bem controlados, alarmando os defensores contrarios.

Lôla, em um grande dia leva a pelota de longe a defesa tricolor recu'a. Lôla segue, dribla Demosthenes e, de fóra da area, atira alto, inesperadamente, attingindo o angulo superior esquerdo, para fazer, ás 16.15, em magnifico estylo, o 1.º **goal** do **Athletico**.

O JOGO MOVIMENTADO

Seguem-se a esse lance momentos de grande enthusiamo. O **Athletico** está em boa forma e ataca frequentemente. Por sua vez, o **Fluminense** melhora e tambem trabalha com acerto. A partida agrada, offerecendo bom aspecto.

LARA EMPATA

Pela direita, vão á frente os tricolores. Combinam Russo e Sobral. Bala hesita e Russo centra rasteiro Demarcado, Lara emenda, conseguindo, ás 16.25, o 1.º **goal** do **Fluminense**

UM GOAL LEGITIMO ANNULLADO INEXPLICAVELMENTE

O **Fluminense** insiste na offensiva. Russo recebe a pelota no centro e invade a area mineira. Florindo tenta impedir a acção do artilheiro tricolor, que resiste e a pelota tocando a cabeça de Florindo, cáe aos pés de Russo, que a envia ás redes de Clovis.

O arbitro, inexplicavelmente, annulla esse ponto licito de Russo "inventando" um **off-side** que não poderia existir desde que a pelota havia tocado em um elemento da defesa mineira, antes de ser atirada pelo **forward** carioca.

JOGO INTERROMPIDO

Como capitão do **team**, Machado protesta contra a decisão absurda do juiz, que fica nervoso, dando inicio a uma discussão, que se aggrava com a intervenção de um guarda-civil que aggride Machado, ao invés de procurar manter a ordem. E o jogo é interrompido durante cinco minutos, recomeçando depois, ficando tudo normalizado.

BRANT SUBSTITUIDO

Em um choque com Quim, Brant contunde-se, sendo substituido por Vicentino. E o jogo prosegue, com ataques cerrados do **Fluminense**.

UM A UM

A's 16.5 termina a phase inicial, registrando o **placard** um **goal** para cada **team**.

SEGUNDO TEMPO

O **Fluminense** volta a campo, na phase inicial, com camisa branca, para evitar a confusão que se havia observado. Os **teams** são os mesmos.

GOAL DE VICENTINO

Iniciado o **match**, o **Fluminense** vae á frente e Florindo faz **corner**. Hercules bate o tiro de canto. Ha confusão na área mineira. Lara **shoota** e Vicentino desvia com habilidade, para conseguir o 2. º**goal** do **Fluminense**.

JOGO RENHIDO

O **Athletico** não desanima ante a primeira desvantagem registrada no **placard**. E a partida é disputada com enthusiasmo, não se observando superioridade em qualquer dos bandos. Os ataques se esforçam e as defesas trabalham bem. O jogo agrada.

VICENTINO AUGMENTA

Registram-se ataques dos locaes pela direita. Marcial passa ao centro, no **buraco**. Quim hesita e Vicentino, entrando **shoota** de perto para fazer o 3.º **goal** do **Fluminense**.

GOAL DE SOBRAL

Volta o tricolor á carga. Sobral escapa, fecha, dribla Quim e arremata violentamente, assignalando o 4.º **goal** do **Fluminense**.

SAE LELO

Ha uma alteração na offensiva do **Athletico**: Paulista vae para a ponta direita ,no logar de Lelo, entrando Bazoni na meia direita.

FLUMINENSE, 4x1

Os ultimos momentos não apresentam novidades. Proseguem os ataques de um e de uotro lado,sem que o **placard** se altere novamente.

E o apito do chronometrista é ouvido, encerrando-se o **match** com a magnifica victoria do **Fluminense**, pelo **score** de 4x1.

TURF

Jockey Club Brasileiro

OS PROGRAMMAS DAS REUNIÕES DE HOJE E DOMINGO

Para as reuniões de hoje e 19 do corrente, ficaram organizados os seguintes programmas:

CORRIDA DE HOJE

1ª — Premi o MIDDLE WEST — 1.400 metros — 4:000$000 — Magistrado, 55 kilos. Caciula 58. Malvino, 55. Uraquitan, 55 e Tury 55.

—2ª — Premio XAVIER — 1.500 — 4:000$ — Disco 48 kilos, Mouresco 58, Itaparica 48, Galarim, 54, Pharaó 53, Togo 48, Dravita 48, e Rainheta 48.

3ª — Premio ULTRAJE — 1.400 metros — 4:000$ — Salvador 56 kilos, Tineiro, 57, Dolla 56, Punhal 56, Salvarsan 56, Kruppe 53, Votul 56 e São Sepé 57.

4ª — Premio SANTARE'M — 1.500 metros — 4:000$ — Niobe 56 kilos, Nobleman 52, Zirtaeb 57, Lourinha 52, Voiturette 58 e Chimborazo 52.

5ª — Premio MOSSORO' — 1.500 metros — 4:000$ — Arga 58 kilos, Sovéo 56, Quatioba 53, Lentejoula 49, Zarda 48. Contratempo 52 e Rugol 49.

6ª — Premio 1.º DE JULHO — 2.400 metros — 30:000$ — Star Light 51 kilos, Tomate 42, Viberon 56, Xuri 52 e Tacy 50.

7ª — Premio BRUNORB — 1.600 metros — 4:000$ — Oh! 58 kilos, Ogarita 52, Ijuhy 53, Rhumba 52 e Sabre 30.

8ª — Premio SARGENTO — 1.600 metros — 4:000$ — Noblesse 50 kilos. Yvette 55, Dolerita 49, Miss Praia 50, Lorraine 48, Lord Breck 51, Yedo 56, Arlette 54, Little One 58, Le Fevard 50 e Zug 58.

9ª — Premio BRAMADOR — 2.000 metros — 5:000$ — Maimara 58 kilos, Tarjador 49, Bilhete 49, Yambi 51 e Coringa 48.

Premios do BETTING — Grande Premio 16 de Julho — Sargento e Bramador.

CORRIDA DE 19

1ª — Premio RAFLES — 1.400 metros — 4:000$ — Pau d'Alho 55 kilos, Uracó 53, Miroró 53, Mecenas 55, Veronica 53, Barnabé 55 e Meroby 53.

2ª — Premio TENAZ — 1.400 metros — 7:000$ — Uruoca 53 kilos. Urussanga 55, Resoluto 55, Xodosinho 55, Quaty 55 e Luckey Strice 55.

3ª — Premio UBERABA — 1.500 metros — 4:000$ — Rosemarte 48 kilos, Arquero 58, Clo 56, Postes Orb 52, Veto 48, Celma 49 e Western Unios 52.

4ª — Premio TATA' — 1.400 metros — 4:000$ — Galmita 50 kilos, Yette 55, Dolerita 49, Miss Ba 58, Mussuã 56, Betania 53, Franceza 53, Cambuy 56 e Cannes 48.

5ª — Premio TARPSON — 1.600 metros — 4:000$ — Seu Cabral 53 kilos, Deliciosa 53, Yuyita 49, Ponta Negra 53, Palpiteira 56 e Zamorim 58.

6ª — Premio KOSMOS — 1.500 metros — 4:000$ Juis 52 kilos, Uyarapara 54, Favorito 57, Utu' 54, Sanguenol 58, Moacyr 54 e Sem Reserva 54.

7ª — Premio MANGO — 1.600 metros — 4:000$ Flexa 53 kilos, Sympathia 54, Mundo Novo 53, Triste Vida 54, Cock-Tail 58, Prinack 56, Tomyrim 52 e Galles 50.

8ª — Premio Classico MAJOR SUCKOW — 2.400 metros — 15:000$.— Alter Ego 53 kilos, Mango 55, Stayer 55, Oswaldo Aranha 55, Muricy 55, Tereré 54, Micuim 54(Raio do Luar 54, Yeoman 55 e Katurno 54.

9ª — Premio HERMES — 1.600 metros — 4:000$000 — Cancanero 51 kilos, Sonhador 54, Lumine 58, Romana 57, Beef 50, Globera 49, Rolando 58, Zumbaia 52 e L'Amazone 58.

Premios do BEETTING — Mango — Classico Major Suckow e Hermes.

As partidas do campeonato juvenil para hoje

Alvi-rubros e tricolores - rubros e transviarios

O Departamento technico da F. P. D. marcou para hoje as seguintes partidas do campeonato de foot-ball dos juvenis:

NAUTICO x S. CRUZ

No campo da Jaqueira medirão forças hoje os quadros juvenis dos dois clubs acima.

A partida se auspicia de grande interesse. O guadro tricolor é o melhor da cidade.

Os directores dos clubs acima escalaram os seguintes amadores:

SANTA CRUZ:

Marroquim — Alu' — Humberto — Nilo — Cabral — Mario — Arlindo — Isaac — Celio — Toinho — Nilton — Rey — Fernando — Ayrton — Roberson e os demais inscriptos.

NAUTICO

Gantois — Aercio — Evandro — Hercilio — Lula — Vadinho — Antonio — Mario — Heleno — João Clemildo — Edgard — Arthur e Homero.

O jogo será iniciado ás 8 horas.

TORRE x TRAMWAYS

Tão importante quanto a anterior será a porfia que vae se verificar entre os quadros do Torre e do Tramways. Esse jogo será no campo da Avenida Malachias, e terá inicio ás 8 horas.

Numa movimentada pugna o Botafogo impoz-se ao Madureira por 2 X 1

RIO, 10 (Via aerea — Especial para o DIARIO DE PERNAMBUCO) — No campo da rua General Severiano travou-se, hontem, a esperada partida do **Botafº**go F. C. com o **Madureira A. C.**, em disputa do campeonato da cidade, promovido pela **Federação Metropolitana.**

OS VALORES EM CONFRONTO

A partida correspondeu á espectativa do publico, pois, os dois quadros demonstrando bom preparo e grande desejo de vencer, empenharam-se numa luta brilhante e movimentada, durante a qual os lances de sensação se succediam com frequencia.

A peleja offereceu dois aspectos completamente differentes. Na phase inicial e nos dez primeiros minutos do periodo final, o **Madureira**, mediante jogadas bem ordenadas e boa combinação entre os seus **players**, soube manter a leaderança do jogo, ficando em plano superior, ao seu poderoso adversario, não obstante a contagem ser-lhe desfavoravel. Teve contra a sua vontade de vencer um factor poderoso o trio medio, o guardião Aymoré, que fez defesas verdadeiramente assombrosas e o zagueiro Nariz que esteve tambem num dia muito feliz.

No ultimo periodo, vendo que a victoria estava prestes a fugir-lhes das mãos, em virtude do ardor dos contrarios, o **Botafogo F. C.** recompoz as suas linhas e passou a desenvolver uma actuação mais ordenada e efficiente, o que lhe deu a iniciativa do jogo; chegando mesmo a dominar o adversario, que se viu obrigado a retrair-se, defendendo o seu reducto final, afim de que a contagem não augmentasse a favor dos locaes.

Cumpre-nos pôr em evidencia a disciplina que reinou durante a peleja, jogando as duas equipes com toda a limpeza, sem appello a recursos illicitos que tanto brilho tiram ao jogo e acirram os animos para um desforço pessoal, fazendo a cordialidade sportiva desapparecer.

O JUIZ

Arbitrou o jogo o sr. Virgilio Fedrighi, que se desempenhou com todo o acerto, não permittindo em nenhum momento o emprego de jogadas violentas e acompanhando de perto as phases da peleja para que nada fugisse ao seu controle. A sua actuação teve a felicidade de ser acatada pelas duas partes, agradando.

OS GOALS

Iniciada a peleja, num rapido avanço dos locaes, Alvaro passa bem e Carvalho Leite, em opportuna entrada, abre a contagem dos seus, sob delirantes applausos da numerosa assistencia. Dahi por deante, até o final da phase nicial, o **Madureira** mantem um assedio persistente contra a cidadella botafoguense, fazendo com que Aymoré se desdobrasse, afim de que o seu arco não caisse. Termina a phase inicial com a contagem de 1x0, favoravel ao **Botafº**go.

Reiniciada a peleja, num ataque dos visitantes, Kola se machuca num encontro com Canalli, sendo substituido por Julinho, que logo consegue numa escapada, após ter recebido passe de Bahia, encaixar a pelota nas rêdes de Aymoré, empatando a partida.

O **Botafogo**, vendo o perigo que ameaçava o seu desejo de vencer, recompõe-se e entra a assediar o reducto do seu adversario, não lhe dando mais um momento de tregua.

Cabe a Viveiros fazer o **goal** da victoria, de passe de Carvalho Leite. Dahi por deante o jogo foi inteiramente favoravel aos alvi-negros em virtude do quasi completo esmorecimento do **Madureira**.

Apreciando-se, agora, os valores individuaes dos adversarios, temos a dizer o seguinte:

AYMORE' — foi, talvez, o melhor homem em campo e o factor principal da victoria do seu quadro, pelas brilhantes e seguras defesas realizadas.

OCTACILIO — esteve num de seus dias felizes, constituindo-se em verdadeiro esteio da defesa, muito embora em certos momentos ficasse aquem do seu companheiro.

NARIZ — realizou verdadeiras proezas na zaga, revelando a sua optima fórma, annullando por completo as melhores jogadas dos deanteiros adversarios.

AFFONSO — deu excellente conta do recanto, marcando com efficiencia a perigosa e rapida ala esquerda do **Madureira**.

MARTIM — demonstrou mais uma vez que é um elemento indispensavel á defesa alvi-negra. Marcou e distribuiu muito bem, auxiliando bastante o ataque.

CANALLI — desempenhou-se com acerto e segurança, não obstante te feito algumas vezes emprego de violencia, que era logo reprimida e punida pelo juiz.

Os deanteiros estiveram quasi inteiramente isolados uns dos outros, não se comprehendendo durante todo o periodo inicial, porém, corrigiram essas falhas um tanto no periodo final, principalmente quando viram perigar a contagem.

Os melhores foram Carvalho Leite, Viveiros e Russinho, isto é, o trio central.

PINTADO — fez bôas defesas, podendo ser considerado um dos melhores arqueiros da cidade.

NORIVAL — auxiliou bem a defesa, apezar de fechar algumas vezes, augmentando o trabalho do seu companheiro.

CACHIMBO — foi o principal elemento da zaga. Vem, de jogo para jogo, revelando maior progresso.

FERRO — marcou muito bem a sua ala, não lhe permittindo fazer uma combinação efficiente.

MORAES — com excellente desempenho no inicio, decaiu muito no fim. Talvez devido ao cansaço.

ALCIDES — muito cavador, porém, esteve em plano inferior aos outros companheiros da linha media.

Na linha de frente, não ha nomes a destacar, pois, todos se comprehenderam bem, combinaram com excellencia, demonstraram rapidez, disposição nos ataques e bôa direcção nos arremates, mas encontraram fortissima reacção no trio final do **Botafogo**.

TORRE SPORT CLUB

O director do Juvenil do **Torre** esta' pedindo o comparecimento de todos os abaixo mencionados, na séde social, a's 7 horas ou no campo do **Sport**, a's 8 horas, afim de disputarem com o **Tramways** mais uma prova (do primeiro turno) do campeonato da F. P. D.

Leonardo e Fernando (especialmente) e Jameson; Luiz Nunes; ;Mauro; Arlindo; Hemeterio; Robson; Liberato; Bonifacio; José Candido; Luiz Xavier; José Elysio (Francez); Luiz Gomes; Etherio; Emygdio; Edgard; Sebastião; Antonio; Henrique; Arnaldo; Erico; Eliazir; ;Paulo; Barretto; José Pedro; Roberval (capt.) e os demais inscriptos pelo club que por equivoco foram omittidos.

A falta de comparecimento a este jogo sera' punida por medida disciplinar interna.

O TRAMWAYS TREINARA' AMANHA A' NOITE

Para o treino, amanhã a' noite, o director da secção de **volleibol** do **Tramways** esta' encarecendo a presença dos 1º. e 2º. quadros e respectivas reservas, a's 19 horas, no campo do Principe, lembrando o proximo jogo de campeonato no domingo 19 do corrente.

O empregado do club acha-se **no local** determinado com o material sportivo.

FOOT-BALL EM MORENOS

Realizou-se no ultimo domingo, em Morenos, um festival sportivo com o concurso do "Centro de Preparação dos Officiaes da Reserva", desta cidade.

No jogo de **football** que decorreu num ambiente de caramadagem, saiu victorioso o **Societé** pela differença de 3x2.

A' noite, com a presença do **major** Flavio Cavalcanti, commandante do **C. P. O. R.**, realizou-se uma reunião dansante.

No proximo domingo o club de Morenos excursionara' a Goyanna, a convite do **Santa Cruz**, daquella cidade.

Loureiro foi contractado como "entraineur" da selecção de Limoeiro que disputará o campeonato inter-municipal

O campeonato inter-municipal de foot-ball que vem de ser instituido pela F. P. D. depois de uma campanha continuada do DIARIO DE PERNAMBUCO, começa a despertar o interesse que era de esperar.

Reunidos o "Colombo" e "Centro Limoeirense", clubs prestigiosos da cidade de Limoeiro, formaram um selecionado e já se inscreveram para disputar o campeonato citado.

E para que os seus ensaios sejam bem orientados, contractaram o sr. Joaquim Loureiro, technico do "Club Nautico Capibaribe", para dirigir o selecionado limoeirense. O sr. Loureiro visitará semanalmente aquella cidade.

SOLICITADAS

SYNDICATO DOS USINEIROS DE PERNAMBUCO

Communicamos aos nossos consocios que o Snr. Dr. Leonardo Truda, digno presidente do Instituto do Assucar e do Alcool, vem a Recife, onde chegará no sabbado, 18 do corrente, pelo vapor "Neptunia", e presidirá em nossa séde a uma reunião no mesmo dia ás 3 1/2 horas da tarde para tratar da situação assucareira.

Encarecemos a presença de todos os nossos associados a essa reunião, onde serão trocadas idéas de vital interesse para a nossa industria.

A DIRECTORIA.

REAL HOSPITAL PORTUGUEZ DE BENEFICENCIA EM PERNAMBUÇO

O Provedor interino desta Instituição tem a honra de convidar a Colonia Portugueza domiciliada nesta cidade, a assistir á inauguração do Instituto Fisioterapico "Duarte Coelho", annexo ao Hospital, a qual se effectuará no dia 19 do corrente, pelas 10 horas.

PROTESTO!

A não inclusão de meu nome na queixa crime que o senhor Severino Mauricio Carneiro apresentou ao Juizo de Direito da primeira vara da Capital em data de seis do corrente mez, consoante o edital publicado no "Diario do Estado" do dia 8, obriga-me a declarar publicamente que não acceito esta "complacencia" e faço mesmo questão de figurar entre os querellados desse "sensacional" processo de crime de injuria, pois a omissão voluntaria ou não de meu nome não se explica neste momento em que a memoria do impolluto e saudoso Raul Bandeira impõe a todos os homens de bem deste Municipio, que todos foram amigos do honrado morto, sua inteira solidariedade ao telegramma que dirigimos á firma H. Bandeira & Cia., publicado no DIARIO DE PERNAMBUCO de trinta de Maio ultimo e que deu logar á referida queixa crime. Fica assim feito o meu protesto.

Pau d'Alho, em 15 de Julho de 1936.

Abilio Bonifacio Carneiro.

Reconheço verdadeira a firma supra de Abilio Bonifacio Carneiro, do que dou fé.

Pau d'Alho, 15 de Julho de 1936.

Em testemunho de verdade (signal). O Tabellião Publico **Lauriano José Fernandes de Barros.**

SYNDICATO DOS PLANTADORES DE CANNA

CONVITE

Ficam convidados os membros da Directoria e Conselho Fiscal para encorporados receberem o Dr. Leonardo Truda que aqui chegará pelo "Almanzora" no proximo sabbado.

A convite do Syndicato dos Usineiros, comparecerão a reunião em conjuncto dos dois Syndicatos para o fim de receberem a visita do Dr. Leonardo Truda na séde do Syndicato dos Usineiros, no mesmo dia.

Aurino Duarte,
Presidente.

BANCO DO POVO

DIVIDENDO N. 31

São convidados os srs. accionistas deste Banco, a virem receber em nossa séde á rua do Imperador Pedro II n. 447, o 31.º dividendo de suas acções, na razão de 16% ao anno, correspondente ao 1.º semestre deste anno.

Recife, 10 de Julho de 1936.

Manoel Gonçalves de Azevedo Sob.º
Director-Secretario

Avisos e Editais

LEILÃO JUDICIAL

Armando da Silva Gonçalves Maia, por seus advogados abaixo assignados, avisa a quem possa interessar que é o unico proprietario do sobrado n. 324, sito á Rua Duque de Caxias, nesta capital, e onde é estabelecida a firma mercantil Narciso Maia & Cia. Esse predio, construido por seu pae no solo onde existiram os sobrados velhos e em ruinas ns. 80 e 82, circulou do inventario do espolio de Anna Pereira de Farias em virtude de embargos de terceiro senhor e possuidor opostos. Protesta contra o Leilão Judicial, de vez que se promptificou a pagar a importancia de Rs. 4:731$726 (quatro contos setecentos e trinta e um mil setecentos e vinte e seis réis) que a de-cujus tinha no antigo sobrado n. 82, muito embora houvesse alienado todas as partes que nelle possuia ha muitos annos, tanto que deixou de receber o aluguer desde 1917.

Sendo o actual predio n. 324 uma construcção nova sobre o solo onde era edificado o sobrado n. 82, é justo que os successores de D. Anna Pereira de Farias paguem proporcionalmente tal bemfeitoria.

De modo que, opportunamente, proporá acção de deposito da quantia acima indicada e apresentará embargos de retenção por bemfeitorias.

Recife, 13 de Julho de 1936.

Liberalino de Almeida,
Nelson Carneiro Leão.

Reconheço as firmas supra do Dezembargador Liberalino de Almeida e do dr. Nelson Carneiro Leão. Recife, 13 de julho de 1936. Em testemunho (signal) da verdade. **Severino Tavares Fragana,** Tabellião Publico.

AO COMMERCIO

RODRIGO CARVALHO & CIA., por seu socio e liquidatario Manoel Ramires, tendo terminado a liquidação do stock de mercadorias existente no seu estabelecimento, situado á rua Imperador Pedro II n. 457, desta cidade, avisam aos seus freguezes e interessados que são encontrados, para o final da mesma liquidação, no primeiro andar do predio n. 58 da rua do Livramento.

Recife, 13 de Julho de 1936.

Rodrigo Carvalho & Cia.

COMPANHIA NACIONAL DE NAVEGAÇÃO COSTEIRA

AVISO

Tendo-se extraviado o conhecimento n. 8, emittido pela Companhia Nacional de Navegação Costeira, referente a uma (1) caixa de medicamentos, marca "S V", pesando 70 kilos, embarque effectuado no porto da Bahia, pela firma M. CONDE & CIA., no "Itaquera", entrado, neste porto, no dia 24 de junho do corrente anno, será entregue aos srs. SAVERIO VITA, desta praça, não havendo reclamação relativa a propriedade ou penhor do citado conhecimento, durante a publicação do presente aviso a contar desta data, de accôrdo com o § 1.º, artigo nono (9.º) do Decreto do Governo Provisorio de n. 19.754, de 18 de Março do anno de 1931.

Pela Companhia Nacional de Navegação Costeira.

Ulysses Corrêa,
Agente.

Recife, 14—7—1936.

AOS SNRS. FAZENDEIROS E CRIADORES

2 productos que se recommendam:
CARRAPATECIDA "COOPER" contra carrapatos
ESPECIFICO MCDOUGALL contra feridas, etc., nos animaes
Fabricados por
Cooper, McDougall Robertson Ltd.
encontram-se nas casas de ferragens ou com o agente
W. E. BRAGA
RUA VIGARIO TENORIO, 113, 1.
Phone 9217

Toda creança deve ler o seu jornal, que é o GURY, o supplemento infantil das quartas-feiras do DIARIO DE PERNAMBUCO

PENHORES ?

Procure a casa "MOREIRA" a unica que offerece melhor offerta e cobra menor juro. Acceitam-se por conta de suas cautellas qualquer importancia. Rua das Laranjeiras n. 26.

Joaquim Moreira da Silva Junior

SUED
O TONICO DA ACTUALIDADE

COMBATA A SYPHILIS! TOMANDO
Elixir de Nogueira
FERIDAS, ESPINHAS, ECZEMAS, ULCERAS, RHEUMATISMO, etc.

O valor do seu annuncio depende de quantos o lêem. Annuncie no DIARIO.

REUMATISMO
ESSENCIA PASSOS
EM TODAS AS BOAS DROGARIAS E FARMACIAS
DEPOSITARIOS: DROGARIAS BRASILEIRAS RUA DOS ANDRADAS, 21 - RIO

ALBINO SILVA & CIA.
AVD. MARQUEZ DE OLINDA, 191
VENDEM
AÇO DE SANDERSON

CASPA E QUEDA DO CABELLO
PILOGENIO
VENDE-SE EM TODAS AS PHARMACIAS E DROGARIAS
FRANCISCO GIFFONI & CIA.—RUA 1º DE MARÇO, 17 — RIO

BANCO AUXILIAR DO COMMERCIO

DIVIDENDO N. 46

São convidados os Srs. accionistas deste Banco a virem receber em nossa séde social, á rua do Imperador Pedro II, n. 290, o nosso 46.º dividendo á razão de 14% ao anno sobre o nosso capital integralizado de Rs. 2.000:000$000 e referente ao semestre findo em 30 de junho do corrente anno.

Recife, 14 de julho de 1936.

Benedicto Nunes da Silva
Director-Secretario.

Commercio — Finanças — Informações Geraes

MERCADO DE CAMBIO EM LONDRES

LIVERPOOL, 15 (Comtelburo).

		Hoje		Anterior	
Intermediario.					
LONDRES s|Nova York a vista	por £ $	5.02 5/8	$	5.02 3/4	
Genova á vista	por £ L	63.62	L	63.62	
Madrid á vista	por £ P	36.62	P	36.62	
Paris á vista	por £ F	75.37	F	76.00	
Lisbôa á vista	por £ Esc.	110.12	Esc.	110.12	
Berlim á vista	por £ M	12.44	M	12.46	
Amsterdam á vista	por £ Fl	7.37	Fl	7.37	
Berne á vista	por £ F	15.35	F	15.36	
Bruxellas á vista	por £ B	29.70	B	29.71	

MERCADO DO CAMBIO NA PRAÇA

O mercado de cambio funccionou calmo. As taxas bancarias das varias moedas foram as seguintes:

Libra	868800
Dollar	178240
Lira	18380
Peseta	28367
Franco	19146
Escudo	8804
Marco compensado	58300
Florim	118720
Gulseo	58700
Belga	28925
O$U	88780
C$L	46692
Particular	
£ $|V	868900
U$$	178300
OURO Rs.	198000

MERCADO DE ALGODAO EM NOVA YORK

NOVA YORK, 15 (Comtelburo).

Abertura	*Hoje*	*Fechamento anterior*
American "Futures" para Outubro		
" " " Outubro	12.47	12.51
" " " Janeiro	12.44	12.58
" " " Março	12.44	12.57
" " " Maio	12.43	12.56

MERCADO — Commercio de um car acter normal devido liquidação e avisos telegraphicos de Liverpool.

DESDE O FECHAMENTO ANTERIOR — Baixa de 12 a 14 pontos.

N. ORLEANS, 15 (Comtelburo).

Abertura	*Hoje*	*Fechamento anterior*
American "Futures" para Julho	N|C	13.31
" " " Outubro	12.44	12.56
" " " Janeiro	12.41	12.51
" " " Março	N|C	12.52

DESDE O FECHAMENTO ANTERIOR — Baixa 10 a 12 pontos.

MERCADO DO ALGODAO EM LIVERPOOL

LIVERPOOL, 15 (Comtelburo).

Disponivel.

Noticias intermediarias — Termo	*Hoje 12.30 p. m.* Calmo	*Anterior* Estavel
Mercado		
Pernambuco Fair		
Maceió Fair	6.90	6.99
American Fully Middling	7.50	7.64
American "Futures" para Outubro	6.69	6.80
" " " Janeiro	6.54	6.65
" " " Março	6.53	6.63
" " " Maio	6.51	6.61
São Paulo Fair	7.10	7.19

As variações teem sido poucas devido vendas geraes e o "straddle" estar vendendo algodão egypcio.

TERMO AMERICANO — Disponivel baixa 9 a 14 pontos. Termo, baixa 10 a 11 pontos.

COTAÇÃO DE TITULOS NA BOLSA DE FUNDOS PUBLICOS

OFFERTA NA BOLSA, em 14|7|936.

	Compradores	*Vendedores*
Apolices Federaes		
Uniformisadas 5 %|	7658000	7808000
Diversas Emissões 5 %|	7658000	7808000
Ao Portador 5%	7808000	7958000
Realustamento do v|n 1:000$000 5 %|	6308000	
Apolices Estaduaes		
Nominativas 7 %|	5708000	
Nominativas 5 %|	4708000	
Ao Portador — (Portuarias) 7%	6108000	
Ao Portador — Emissão 1927 7%	6108000	
Ao Portador — Emissão 1930 7%	6108000	
Sonta do Thesouro 5%	9508000	
Premiavris — V|n. 1:000$000 — 5%	958000	968000
Apolices Municipaes		
Correctidadas 5%	5008000	
Acções de Bancos e Companhias		
Banco Auxiliar do Commercio — V|n 400$000	768500	
Banco do Povo — V|n 300$000	688000	
Banco Central de Pernambuco — V|n 100$000	1208000	
Cia. Fiação e Tecidos de Pernambuco — V|n. 500$000	2008000	
Banco Regional de Pernambuco — V|n 500$000		608000
Letras Hypothecarias		
Do Banco de Credito Real de Pernambuco		
6% — V|n. 100$000	528000	558000

Negocios realizados.

2:000$ Bonus do Thesouro v\|n .... 1:000$ a 950$000
77 acções do Banco Regional a ... 60$000.

Letras hypothecarias — Do Banco de Credito Real — 3$000 por acção 1º semestre de 1936.

MERCADO DE ALGODÃO

NA PRAÇA

O mercado do algodão permanece em situação calma, registrando-se interesse por parte dos compradores.

Estão em vigor estas cotações:

Sertão .. .. 55$000 a 56$000
Matta .. .. 54$000 a 57$000

As entradas, até hontem, attingiram as seguintes cifras:

Do Estado .. .. 10.073.705 kilos
De outros Estados .. .. 4.105.477 kilos

Não houve movimento de exportação.

MERCADO DE ASSUCAR NA PRAÇA

As cotações anteriores continuam mantidas no mercado do assucar que permanece em posição inalterada.

Refinado 1ª (saccos)	44$500
Refinado 2ª (sacco)	40$000
Usina, 1ª (sacco)	44$000
Usina, 2ª (sacco)	41$000
Crystal (sacco)	39$500
Demarara (sacco)	34$200
3ª jacto (sacco)	23$000
Branco (arroba)	78000 a 78200
Somenos (arroba)	66000 a 68200
Mascavo (arroba)	48400 a 48600

Não se registraram entradas, hoje.

Sairam para os portos do norte, 2.681 saccos, com o seguinte destino:

NATAL, 210 saccos de refinado e 766 de triturado;
MACAU, 60 saccos de refinado;
AREIA BRANCA, 60 saccos de usina e 5 de triturado;
FORTALEZA, 100 saccos de refinado e
CAMOCIM, 50 saccos de refinado, 1.280 de triturado e 50 de somenos.

O movimento até hontem, era o seguinte:

Entradas	*Saccos*
De 1º de setembro até hontem	4.714.468
Stock em 31|8|1935	277.554
Reducção de saccos de 75 a 60 kilos	28.322
Entrada geral	5.020.374
Em igual dada do anno passado	4.595.672
Differença para mais	424.702
Saidas	
De 1º de setembro até hontem	4.247.978
Consumo da capital	239.290
Saida geral	4.486.828
Em igual dada do anno passado	3.856.735
Differença para mais	630.093

O stock existente é de 533.546 saccos, havendo, portanto, uma differença para menos de 205.391 saccos, em comparação com o de igual data do anno passado.

OUTROS PRODUCTOS

Café

O mercado do café não apresentou, hontem, nenhuma modificação, tendo regulado as seguintes cotações, por arroba: — 18$000 a 19$000.

Milho:

O mercado desse producto abriu em posição firme, passando os seus preços a ser de 23$000 a 24$000, conforme qualidade e saccaria.

Feijão:

O mercado de feijão abriu sem modificação na sua posição anterior, continuando o preço do typo mulatinho digo preto a ser de 45$000 a 50$000. O typo mulatinho foi cotado a 70$000 a 75$000.

Cotações diversas

Caroço de algodão	28400 a 28500
Farinha de mandioca	28$000 a 30$000
Mamona	88000 a 88200

ARRECADAÇÃO DA RECEBEDORIA DO ESTADO

No dia 14 do corrente:

Renda ordinaria	136:835$400
Do dia 1 ao dia	1.059:030$800
Total	1.195:865$200

MOVIMENTO MARITIMO

VAPORES ESPERADOS

Mez de julho

HOJE — *Itaimbé*, do norte.

17 — *Highland Brigade*, de B. Aires e escalas; *Highland Monarch*, de Londres e escalas; *Corcovado*, do norte; *Affonso Penna*, do sul.

18 — *Iguassu'*, de Areia Branca; *D. Pedro II*, do norte; *Neptunia*, do sul.

19 — *Chuy*, de Porto Alegre e escalas.

20 — *Mantiqueira*, do sul; e *Butiá*, de P. Alegre e escalas.

21 — *Bagé*, do sul.

22 — *Commandante Ripper*, do sul e escalas; *Itatinga*, de Cabedello.

23 — *Itaquicé*, do norte.

26 — *Siqueira Campos* de Hamburgo e *Pirating*, de Porto Alegre e escalas.

29 — *Itaquatiá*, do sul.

30 — *Almanzora*, de Southampton e escalas; *Aurigny*, de B. Aires e escalas.

31—*Highland Chieftain*, de Londres e escalas.

VAPORES A SAIR

Mez de julho

HOJE — *Itaimbé*, para o sul.

17 — *Highland Brigade*, para Londres e escalas; *Highland Monarch*, para B. Aires e escalas.

18 — *Neptunia*, para a Europa.

24 — *Aurigny*, para Marselha e escalas

29 — *Itaquatiá*, para Cabedello.

30 — *Almanzora*, para Southampton e escalas.

31 — *Highland Chieftain*, para Buenos Aires e escalas.

PAUTA SEMANAL DAS MERCADORIAS DE PRODUCÇÃO E MANUFACTURA DO ESTADO, SUJEITAS AO IMPOSTO DE EXPORTAÇÃO

Semana de 13 a 18 de julho de 1936.

Aguardente de cachaça, litro $330; Alcool, litro $480; Algodão em pluma ou em rama, kilo 3$630; Assucar refinado, 1º, kilo $710; Assucar refinado, 2º, kilo $660; Assucar crystal, kilo $620; Assucar usina, kilo $560; Assucar demerara, kilo $540; Assucar branco, kilo $470; Assucar somenos, kilo $410; Assucar 3º jacto, kilo $340; Assucar mascavado, kilo $300; Arroz pilado, kilo 1$000; Bagas de mamona, kilo $530; Borracha de mangabeira, kilo 2$000; Borracha de maniçoba, kilo 2$200; Cacáu, kilo 1$200; Café em caroço, kilo 1$250; Caroço de algodão, kilo $170; Cêra de carnaúba, kilo 3$500; Côcos descascados, kilo $330; Couros seccos espichados, kilo 4$170; Couros secos salgados, kilo 2$000; Couros verdes salmourados, kilo 2$330; Farinha de mandioca, kilo $480; Fecula de mandioca, kilo $420; Feijão, kilo $1500; Milho, kilo $320; Ouro, gramma 1$000; Prata, gramma $600; Pelles de cabra, kilo 13$330; Pelles de carneiro, kilo 9$000.

TABELLA DE PREÇOS DE CANNAS

Tabella paar o pagamento das cannas de demerara nesta safra, conforme combinação com o Syndicato dos Plantadores de Canna, é a seguinte:

1ª cathegoria — 17.910.
2ª cathegoria — 16.590.
3ª cathegoria — 15.178.

como segue:

Limitação de Pernambuco menos as das usinas Crauatá e Camorim Grande — 4.435.377.

Quotas de demerara:

400.000 — c\| taxa a 29.700 (s\| taxa) 11.880.000 (c\| taxa).

726.666 — s\| taxa a 24.000 — ..... 17.439.984.000 (s\| taxa) — 19.919.982.000 (c\| taxa).

385.000 — c\| taxa a 32.700 — ..... 12.589.500.000 (c\| taxa) — 44.089.482.000.

Media c\| taxa Rs. 29.166.

Menos:

Taxa — 3.000.
Sacca — 2.200 — 5.200 — 23.966.
Por arroba — Rs. 5.991.

8% cof. acordo entre nós e o Syndicato dos Plantadores em 10-11-1936. — 479.

Base crystal — 6.470.

A percentagem das quotas de demerara foi de 34.082%.

TABELLA DE TAXAS PARA O ARMAZENAMENTO DE MERCADORIAS, APRESENTADA EM CARACTER PROVISORIO DO ARMAZEM FRIGORIFICO DO PORTO DO RECIFE

Taxas por kilo por 10 dias ou fracção

MERCADORIAS — Abacaxis, $010; Ameixas, $094; Amendoas, $040; Aveiás, $030; Aves, $070; Bacalhau, $030; Bananas, $008; Batatas, $008; Banha, $008; Banha, $020; Camarões frescos, $050; Camarões seccos, $030; Carne congelada, $030; Carne verde a resfriar ou resfriada, $040; Castanhas, $010; Cebolas, $010; Cevada, $010; Cerveja, $020; Ervilhas seccas, $016; Feijão, $010; Figos frescos, $030; Fumo em folhas não especificadas, $030; Fumo em folha ou preparado, $050; Laranjas e limas, $010; Damascos seccos, $030; Doces, $040; Legumes, $020; Leite, $050; Maçãs, $025; Mangas, $015; Manteiga, $015; Milho, $046; Peixes seccos ou salgados, $050; Queijos, $020; Balame, $020; Toucinho, $015; Uvas, $030; Vinhos, $080; Pelles confeccionadas, $200; Presuntos, Gelo (kilo).

MALAS POSTAES

CORREIO TERRESTRE

A Administração dos Correios expedirá malas diariamente:

A's 10 horas para Olinda. A's 13 horas para os demais suburbios da capital.

A's 14 horas (pelos trens da tarde) para Cinco Pontas, Central e Brum até Palmares, Caruarú, Limoeiro e Itabayanna.

A's 22 horas (pelos trens da manhã) para as localidades do interior deste Estado e Alagôas, Parahyba e Rio Grande do Norte.

Trem da Central, para Alagôas de Baixo, somente aos domingos, terças, quintas e sabbados.

Para o Rio Grande do Norte aos domingos, fechando-se a mala ás 22 horas.

HORARIO DOS TRENS

RECIFE A CABEDELLO E NATAL — Partida: 16 horas, nas segundas, quartas e sextas-feiras.

NATAL E CABEDELLO A RECIFE — Chegada: 11.27, nos mesmos dias.

RECIFE A ALAGOA DE BAIXO — Partida: 6.20, nas terças, quintas e sabbados.

ALAGOA DE BAIXO A RECIFE — Chegada: 18 horas, nas quartas, sextas e domingos.

RECIFE A MACHIO' — Partida: 5.30, diariamente.

MACHIO' A RECIFE — Chegada: 17.45, diariamente.

RECIFE A ITABAYANNA, LIMOEIRO E LAGÔA COMPRIDA — Partida: 15.40, nas terças e sextas-feiras para Lagôa diariamente, de Limoeiro e Itabayanna, e nas quartas e sabbados de Lagôa Comprida.

RECIFE A SAO CAETANO — Partida: 16.10, diariamente.

SAO CAETANO A RECIFE — Chegada: 9.40, diariamente.

RECIFE A CATENDE — Partida: 15.25, diariamente.

CATENDE A RECIFE — Chegada: 10.30, diariamente.

RECIFE A CABO — Partida: 18.10, todos os dias, excepto domingos.

dos os dias, excepto domingos.

RECIFE A JABOATÃO — Chegada: 8.15 horas, 11.15, 15.45, 17.45 e 21.10, diariamente: 6 horas, 7 horas, 12.15, 16.35 e 18.45, todos os dias, excepto domingos.

JABOATÃO A RECIFE — Chegada: 7.40, 10 horas, 14.10, 18.27 e 21.40, diariamente; 6.44, 8.40, 12.42, 17.32 e 19.25, todos os dias, excepto domingos.

Todos esses trens partem da Estação Central.

HORARIO DOS ULTIMOS BONDS

De Rio Branco — Dias uteis

Pedro II	24.00
Aurora	24.00
Torre	24.15
Olinda	24.20
Dois Irmãos	24.05
Casa Amarella	24.10
Concordia	24.05
Magdalena	24.05
Espinheiro	23.40
Bôa Viagem	24.10
Campo Grande	24.05
Beberibe	24.00
Tigipió	24.05
Pina	23.30
Derby	23.30

OMNIBUS

Partida diaria

Horario dos omnibus (sôpas) da Empresa Nordestina:

Recife — João Pessôa	5.30
Recife — Itabayanna	14.00
Recife — Goyanna	15.00
Recife — Nazareth	14.30
Recife — Timbaúba	14.30
Recife — Itapissuma	14.00

Chegada diaria

João Pessôa — Recife	13.30
Itabayanna — Recife	9.00
Goyanna — Recife	9.30
Nazareth — Recife	9.30
Limoeiro — Recife	14.30
Timbaúba — Recife	9.30
Itapissuma — Recife	9.30
Recife — Floresta dos Leões	14.30

EMPRESA PINTO

Limoeiro — Recife	7.00
Floresta dos Leões — Recife	7.00

AUTOMOVEIS DE PRAÇA

Preço official dos automoveis de praça, approvado em 13 de janeiro:

Primeira hora ou fracção	10$000
Primeira hora por inteiro	15$000
Cada meia hora ou fracção superior a 8 minutos	6$000

CORRIDAS — Dentro dos limites dos da Cleto Campello até á ponte de Afogados, Quartel do Derby, Quatro Cantos, Entroncamento, Avenida João de Barros, até á igreja, Hospital Pedro II, Cemiterio de Santo Amaro e rua do Lima — 5$000.

TELEPHONES INTERURBANOS

Taxa para um periodo inicial (3 minutos).

DE RECIFE PARA:

São Lourenço	1$000
Jaboatão	1$000
Cabo	1$000
Pau d'Alho	1$400
Victoria	1$500
Escada	1$700

Os minutos addicionaes serão cobrados: São Lourenço, Jaboatão e Cabo, 300 réis por minuto; Victoria e Escada, 500 réis; Pau d'Alho, 400 réis.

A *Taxa de Mensageiro* é cobrada de accordo com a distancia do local onde se acha a pessôa com quem se deseja falar, ao centro telephonico, sendo geralmente:

$500 — Até a distancia de 500 metros; 1$000 — de 500 metros a 1 kilometro; 2$000 de 1 a 2 kilometros.

Para locaes mais distantes a taxa será a razão de 1$000 por kilometro.

CORREIO AEREO

Horario do fechamento de malas na Directoria Regional dos Correios e nas agencias:

NAS SEGUNDAS-FEIRAS:

Todo o Sul — *Air France* — 13 horas

NAS QUARTAS-FEIRAS:

Norte até o Pará — *Pan-Air* — 8 horas.

NAS QUINTAS-FEIRAS:

Sul até Porto Alegre — *Pan-Air* — 8 horas.

Todo o Sul — *Condor* — 13 horas.

Natal e Europa — *Condor* — 18 horas.

NAS SEXTAS-FEIRAS:

Norte até Ceará — *Pan-Air* — 8 horas.

Norte até America — *Pan-Air* — 18 horas.

NOS SABBADOS:

Sul até o Rio — *Pan-Air* — 8 horas.

Norte até o Pará — *Condor* — 18 horas.

NOS DOMINGOS:

Natal e Europa — *Air France* — 18 horas

Sul — *Pan-Air* — 18 horas.

Observação: O registro fecha a meia uma hora antes.

Horario do fechamento das malas nas agencias das companhias:

CONDOR

Norte e Europa

A's quintas-feiras

Fecha a mala:

A's quartas-feiras, ás 16 horas.

A's quintas-feiras, 8 horas.

Para o Sul

Aos domingos

Aos sabbados fecha a mala ás 16 horas.

PANAIR

Para o Norte

A's quartas e sextas

Fecha a mala:

A's terças e quintas, 17 horas.

Para o Sul

A's quintas e sabbados

Fecha a mala:

A's quartas e sextas, ás 17 horas.

AIR FRANCE

Para o Sul

A's segundas-feiras

A's 18 horas.

Para o Norte

A's 18 horas dos sabbados.

LOTERIA FEDERAL DO BRASIL

Rst, em 15 — 7 — 936

1.º	11069 Rio	200:000$000
2.º	10047 "	20:000$000
3.º	19986 S. Paulo	10:000$000
4.º	19790 Rio	5:000$000
5.º	29963 "	3:000$000
6.º	18894	2:000$000
7.º	23634	2:000$000
8.º	14185	2:000$000
9.º	31320	2:000$000
10.º	11232	2:000$000

— Todos os numeros terminados em 2 teem 400$000.

PHARMACIAS DE PLANTÃO

Abertas até meia noite:

Pharmacia Villaça, rua João Pessôa n. 300 — Telephone 651.

Pharmacia Silva Ferreira, rua da Imperatriz n. 218 — Telephone 2762.

Aberta durante a noite:

Pharmacia do Hospital do Centenario — Avenida Rosa e Silva — Telephone: 2944.

Pharmacia Thomé Dias, rua Vidal de Negreiros — Aberta durante toda noite.

POSTA RESTANTE DO "DIARIO DE PERNAMBUCO"

NA posta restante do DIARIO DE PERNAMBUCO tem cartas para as seguintes pessôas:

A — Adria (5 cartas)
B — Blanca (2 cartas)
C — Cicero Theophilo Lins
D — Deocleclo César (viuva)
E — Eduardo Baptista de Lima
E. M. O.
Euclides Celso
Eulalia Bastos
F — Franz Ferd Schmidt
J — José A. Lima
J. Ramalho
Japhet Alcibiades
L — Laura N.
O — Othoniel Menezes
P — Pery (2 cartas)
R — R. C. S.

INDICADOR PROFISSIONAL

MEDICOS

DR. NELSON CHAVES
(Prof. livre docente da Faculdade de Medicina)
Doenças das glandulas de secreção interna
DIABETE
Bocios — Perturbações do desenvolvimento
Obesidade e Magresa — Asma e Bronchite
Apparelhos: circulatorio, digestivo e rins
Resid. — Arthur Orlando, 63 — Derby. Fone 2254
Cons. Imperatriz, 43 — Das 15 ás 18 horas

CLINICA DE VIAS URINARIAS
DR. LALOR MOTTA
Especialista Chefe do Serviço de Urologia do Hospital Portuguez e urologista da segunda clinica cirurgica do Hospital Pedro II. Com os cursos da especialidade em Paris e Berlim. Tratamento medico e cirurgico das affecções renaes, da bexiga, prostata, urethra e das molestias de senhoras. Cura rapida e segura da blenorrhagia, dos estreitamentos urethraes e das pyelites
Consultorio: rua Nova, 145-1.º andar. Tel. 6271. 10 ás 12 horas e 15 ás 18

CLINICA DE MOLESTIAS DE OLHOS
DR. BARRETTO LINS
Antigo chefe de clinica do Dr. Ribeiro dos Santos, (da Bahia) e com pratica dos Hospitaes de Vienna d'Austria, (Serviço do Prof. Dr. Fucks) e dos Hospitaes de Paris (Clinica do Prof. Dr. Terrien)
Consultorio — Rua João Pessôa, n.º 356 — 1.º andar
Consultas: Pela manhã de 9 ás 12, á tarde, de 15 ás 17 horas

DR. ANTONIO LIMA
Ex-assistente do Prof. Pitanga Santos. Chefe de clinica do Hospital Portuguez e do Ambulatorio n.º 2 do Hospital dos Commerciarios — Affecções dos intestinos — Recto e Anus — Cura radical das Hemorroidas sem operação e sem dôr. Applicação das ONDAS ULTRAS CURTAS, nos casos indicados. Tratamento racional da Prisão de Ventre. Diathermo — Coagulação dos tumores malignos
Consultorio — Avenida Marquez de Olinda, 287, 1.º
Consultas de 9 ás 12 e de 2 ás 6
Telephone 9160
Residencia — Av. 4 de Outubro, 188, Derby

O MENOR annuncio no MELHOR jornal implica no MAIOR reclame

DR. JOAO ASFORA
Chefe do Serviço de Tuberculose da Brigada Militar do Estado. Medico do Hospital "Oswaldo Cruz".
Especialidade: — pulmões, pleuras, bronquios.
Tratamento da tuberculose pulmonar pelo pneumotorax artificial e demais processos.
SERVIÇO DE RAIOS X
Consultorio: Rua Duque de Caxias, 299-1.º andar. Consultas diarias: das 10 a's 12 e das 14 a's 18 horas. Residencia: Rua Visconde de Goiana, 1299.
Fone, 28413 — RECIFE

Prof. Arthur de Sá
Avisa aos seus clientes que irá á Europa, no proximo mez de Julho, afim de tomar parte n'uma reunião internacional de especialistas de nariz, garganta e ouvido.
Residencia: Rua Barão de Contendas, 79. — Phone 28405.
Consultorio: Rua Imperatriz, 89 — 1.º andar.

DOENÇAS INTERNAS
DR. OLYMPIO WANDERLEY
Assistente da Faculdade de Medicina e do Hospital do Centenario
Doenças do coração, aorta estomago, intestinos, figado, rins, sangue e nutrição
Tratamento medico da Furunculose e da Neurastenia sexual. Sifilis
Eletricidade medica. Diatermia
Consultorio: Imperatriz, 173, 1º
Consultas diarias: de 11 ás 12,30 e de 16 ás 18 horas
Residencia: José de Alencar, 333
Phone 2730

Dr. ERNESTO ROESLER
Molestias de Senhoras. Molestias internas. Tumores malignos. Fibromas
Radium. Raios X. Diathermia
Electrotherapia
Instituto de Radium e Radiologia
(Defronte do Hotel Central)
— Fone 2497 —

DR. J. ROBALINHO CAVALCANTI
— Medico de crianças —
Com pratica e cursos de aperfeiçoamento em Berlim, Paris, Strasburgo e Vienna
Consultorio: Imperatriz, 43
Residencia: Paysandú, 881
Telephone: 2779

HEMORROIDAS — Cura garantida sem operação e sem dôr
Dr. Dourado de Azevedo
(Ex-assistente do prof. Pitanga Santos)
ESPECIALIDADE: DOENÇAS DO RECTO E ANUS
Cura garantida das fistulas anorectais. Seguro tratamento dos estreitamentos do recto, rectites, anites, etc. Diathermo-coagulação dos tumores malignos. Applicação das ONDAS ULTRA-CURTAS nos casos rigorosamente indicados da especialidade. Tratamento da prisão de ventre funccional.
Rua Larga do Rosario, 133 — 1º
Das 9 ás 12 e 3 ás 6 horas
Phone 6548

DR. RODERICO VIANNA
CIRURGIÃO DENTISTA
CURA RADICAL DA
PYORRHÉA
pelas ONDAS ULTRA-CURTAS não ficando curado será devolvida a importancia
UNICO NO NORTE DO BRASIL
Rua da Imperatriz n 36, 1.º andar
RECIFE

DR. MAURICIO ADLER
OUVIDOS-NARIZ-GARGANTA
Chefe dos serviços de oto-rhino-laryngologia do Hospital Oswaldo Cruz e Assistencia a Psicopatas (Hosp. de Alienados e Hosp. Correia Picanço)
Consultorio — Rua João Pessôa, 310, 2.º andar, Das 11 ás 12 e das 15 ás 18 horas. Telephone 6103.
Residencia: Rua Barão de São Borja, 181. Telephone 2544.

DR. FONSECA LIMA
Chefe de clinicas cirurgica e ginecologica nos Hosps. Infantil e Santo Amaro — Livre docente de Clinica Ginecologica na Fac. de Medicina
De volta da sua viagem ao sul do Paiz reassumiu o seu serviço clinico
Cons. R. da Aurora, 39-1.º — Das 15 ás 18 horas — Aos sabbados das 10 ás 12 horas. Resid. Rua 48 n. 457 — Fone 28521 — Espinheiro

DR. A. TEMPORAL
Cirurgia — Molestias do aparelho genito urinario do homem e da mulher
Assistente da 2.ª clinica Cirurgica do Hospital Santo Amaro (Serviço do Prof. Barros Lima)
Residencia — Rua Luiz do Rego 364 — Telefone 2582
Consultorio: Rua Aurora, 63-1.º

CLINICA MEDICO-CIRURGICA DE ANUS E RETO DO
DR. JOSÉ CALDAS
(Edificio "Jornal do Commercio")
Cons. das 14 ás 18 horas.
Hemorroidas e estreitamentos, Tratamentos, sem operação e sem dôr: Doenças dos colonos, sigmoidites, retites, criptites, fissuras, pruridos (coceiras). Cura radical das fistulas de margem do anus.
Ondoterapia — Ondas ultra curtas — Sinusoidoterapia nas prisões de ventre
Tratamento pela eletrocoagulação dos tumores malignos
— Telef. 6124 —

DR. BEIRO' UCHOA
Assistente da Faculdade de Medicina do Hospital do Centenario e Assistencia a Psicopatas
De regresso de sua viagem ao sul do paiz, assumiu a clinica de molestias das vias-urinarias, de senhoras e operações
Consultorio: Rua da Imperatriz, 211, 1.º andar. Das 15 ás 19 horas
Residencia — Rua Visconde de Goyanna, 386 — Phone 2356

PARTOS — DOENÇAS DE SENHORAS — OPERAÇÕES
DR. SELVA JUNIOR
Professor de Partos da Faculdade de Medicina
DIRECTOR DA MATERNIDADE
Partos em domicilio e Casa de Saúde
Consultorio: — Rua da Imperatriz, 17, 1.º andar — Teleph.:3737
Consultas de 2 ás 6 horas
Residencia — Praça do Derby, 17, teleph: 28361
Acceita chamados a qualquer hora

DR. ARNALDO MARQUES
Medico do Hospital Portuguez
Clinica de Doenças Internas
Residencia — Av. Beira Mar, 2760 Bôa-Viagem
Consultorio — Rua João Pessôa, 371, 1.º andar
De 11 ás 12 e de 16 ás 18 horas
Telephone 6215

Dr. Zacharias Maciel
Docente de Clinica Neuriatrica da Faculdade de Medicina. Medico do Hospital Pedro II e do Hospital Portuguez
DOENÇAS INTERNAS E NERVOSAS
(Doenças do Coração — Aorta — Rins — Estomago — Intestinos — Figado — Baço — Tratamento do Diabete e estados diabetoidos — Glandula Thyroide, etc.)
Consultorio — Rua Duque de Caxias, 288-1.º — Residencia — Rua Barão de S. Borja, 127
— Telephone — 5-7-3-6

DR. J. DE ANDRADE MEDICIS
Docente da Faculdade de Medicina
Clinica de ouvidos, nariz e garganta
Consultorio: Rua Joaquim Tavora, 90-1.º — Das 11 ás 12 e das 14 ás 17 horas
Residencia: Rua Visconde de Goyanna, 821 — Telep. 2322

Blenorrhagia
Aguda ou chronica no homem e na mulher e suas complicações. Tratamento indolor. Cura radical comprovada pelo laboratorio. Apparelhos electricos para ver o interior da urethra e da bexiga. Hora marcada para tratamento. Dr. João Costa — Especialista. De 10 ás 12. De 3 ás 6. 148, Rua Larga do Rosario, 1.º andar.

DOENÇAS DA CREANÇA
DR. EDECIO CUNHA
Do Departamento de Saúde Publica — da Liga Contra a Mortalidade Infantil e do Hospital Manoel Almeida
Tratamento pelo regime dietetico
Cura da magreza e da asthma infantil
Consultorio: — Rua João Pessôa, 362
Residencia: — Rua do Espinheiro, 356
Phone 26.534

DR. AGENOR BOMFIM
Doenças do Apparelho Respiratorio
Raios X — Ondas Ultra Curtas
Tratamento de Asma Pneumotorax Artificial
Res.: Av. Rosa e Silva, 322
Phone 28383
Cons.: Rua do Hospicio, 115
Phone 2284

DOENÇAS DE SENHORAS
ESPECIALISTA
Dr. MARTINIANO FERNANDES
Consultorio: — Imperatriz, 213 — 1.º andar
Residencia: — Rua Antenor Navarro, 188
FONE: 28366

LABORATORIO DE ANALYSES MEDICAS
Dr. Ernesto Silva — Professor de Quimica da Escola de Farmacia e Quimico da Alfandega
Dr. Raul Toscano — Chefe do Laboratorio de Analises do serviço do prof. Barros Lima (Hospital S. Amaro)
ANALISES BIO-QUIMICAS E BACTERIOLOGICAS
DIAGNOSTICO PRECOCE DA GRAVIDEZ PELA REACÇÃO DE FRIEDMANN
Rua da Imperatriz n. 35 (1.º and.)
FONE 2803

CLINICA DE OUVIDOS, NARIZ E GARGANTA DO
DR. SYLVIO CALDAS
Ex-Assistente do Prof. Sanson. Assistente da Faculdade de Medicina. Medico especialista dos hospitais Pedro II e Português
Tratamento da obstrução nasal e suas consequencias (restriados frequentes, accessos de espirros, asma nasal, serofagia, catarro do nasofaringe, zôadas dos ouvidos)
Tratamento sem operação das sinusites e das dôres de cabêça de origem nasal, nos casos indicados, pelo metodo de Proetz
Tratamento das supurações cronicas do ouvido pela eletroterapia
Consultorio: Rua do Imperatriz, 218 (Altos da Farmacia Silva Ferreira). Consultas: Pela manhã, das 10 ás 12. A' tarde, das 3 em diante. Residencia: Avenida 17 de Agosto, 744 (Santana). Telefone: 28056

DR. CASTRO SILVA
Director do Prompto Soccorro
Com 4 annos de pratica das maiores clinicas da Allemanha e França. De regresso de sua viagem, reassumiu a clinica
Molestias das senhoras, vias urinarias, operações e partos
Cons. — Rua João Pessôa, 363
De 2 ás 5 horas
Res. — Av. Visc. Suassuna, 363

HEMORRHOIDAS
VARIZES
HYDROCELLE
CURA RADICAL, SEM OPERAÇÃO E SEM DOR
Tratamento medico e cirurgico das doenças do recto e do anus
CIRURGIA GERAL
DR. JOAO ALFREDO
Cursos de aperfeiçoamento na Allemanha e na França
Rua da Aurora, 77 — Das 15 ás 18 horas
Gratis aos pobres no Hospital do Centenario

O MENOR annuncio no MELHOR jornal implica no MAIOR reclame

ADVOGADOS

Prudencio de Lemos
ADVOGADO
Causas civil, commercial e criminal. Processos orphanologicos e administrativos
Av. Rio Branco, 126 — 1.º andar — sala 2
— RECIFE —

Drs.
OSWALDO LIMA
e
AVERTANO ROCHA FILHO
— ADVOGADOS —
Direito Industrial — Legislação do Trabalho — Legislação Fiscal
Edificio do "Jornal do Commercio". Sala 14. 5.º andar

ANTONIO CRUZ
E
RENATO CRUZ
— ADVOGADOS —
Rua do Imperador Pedro II n. 452, 1.º andar — Sala de frente
Recife — Pernambuco

EDGARD CESARIO
— ADVOGADO —
Rua do Imperador, 452, 1.º andar — Sala de frente. Tel. 6.7.9.4.
RECIFE

EPITACIO BELEM
RAYMUNDO CARNEIRO
OCTAVIO DE AMORIM
ADVOGADOS
Rua Joaquim Tavora, 64, 1.º sala 4 — (Altos da Lafaiete)
Phonio 6—4—3—7

PEQUENOS ANNUNCIOS

OS ANNUNCIOS NESTA SECÇÃO DE PROCURA E OFFERTA DE EMPREGADOS, ALUGUEL • VENDA DE CASAS, SAO COBRADOS NO BALCAO AO PREÇO DE 100 RÉIS A LINHA, POR VEZ

CASAS — TERRENOS — PROPRIEDADES

ALUGA-SE a tratar no Banco Central de Pernambuco uma casa á Rua da Harmonia n.º 529 com bôas acomodações para familia, citão livre, garage e etc.

ALUGA-SE uma sala e um quarto na Rua Coronel Suassuna, 552.

ALUGA-SE uma optima sala muito ventilada e bem mobiliada a casal sem filhos ou a 2 rapazes do commercio, com pensão completa, em casa de senhora estrangeira, na Rua Aurora 119, 2.º andar.

ALUGA-SE a importante e confortavel chacara, a' Avenida 17 de Agosto, 2069. Bonds de Dois Irmãos. Chaves na rua do Riachuelo n.º 435 ou na Thesouraria da Recebedoria do Estado.

POR PREÇO MODICO — Vende-se um auto Oldsmobile, semi-novo, a tratar na Rua Conselheiro Portella n.º 557.

CASAS — Vende-se ou troca-se por terreno em RECIFE, duas casas em BARREIROS. INFORMAÇÕES: a' rua Vigario Bastos, 170 — PALMARES.

CASA NO CAMINHO NOVO — 1412: Aluga-se; informa-se na mesma. Das 9 a's 11 e das 14 a's 17 horas.

CASA NOS AFFLICTOS — Vende-se uma bôa vivenda nos Afflictos com um grande terreno. Trata-se na rua Nova, 145, primeiro andar com o Coronel Salustiano.

TERRENOS A PRESTAÇÃO — Vende-se lotes de terreno a prestação, no bairro da Estancia, Ciquia', tendo planta approvada pela Prefeitura, com bond. agua e luz a' porta. Tratar na sala 25, edificio do "Jornal do Commercio", de 3 1|2 a's 5 horas da tarde, de todos os dias.

AUTOMOVEIS

FORD — Por preço de occasião, vende-se em perfeito funccionamento, modelo 929, capota, pneus, bateria em bom estado, bôa ferramenta base: — 2:500$000 (dois contos e quinhentos mil réis). Vêr e tratar diariamente, das 10 a's 12 e das 16 a's 18 horas, na rua das Nymphas, 278.

PONTO PARA NEGOCIO

BÔA COLLOCAÇÃO — Vende-se nesta capital, em rua de grand movimento, fazendo bons apurados, importante LOJA DE FAZENDAS, com bem escolhido stock, adquirido em optimas condições. Facilita-se a transação ao o pretendente offerecer garantia idonea de reconhecido valor. Cartas nesta redacção para — L. X. P.

NA RUA DO TRIUMPHO, n.º 413 (Arruda) — Arrenda-se a Padaria e Estiva, livre e desembaraçada de qualquer onus, deamanchando 9 saccos diarios, em pleno movimento a 2 anno, com 2 caixeiros de rua e optimo balcão, tem um lastro e mercadorias, 3:000$000. Negocio a' vista. Não acceita intermediario nem venha quem não estiver em condições. O motivo se dirá ao comprador. Vende-se uma machina SINGER de bobina, na mesma.

PONTO PARA NEGOCIO — Vende-se um optimo ponto para negocio, de esquina, em rua movimentada, prestando-se para mercearia, armazem de cereaes ou outro qualquer ramo. Casa de aluguel barato, com bons commodos para residencia e um bello dormitorio. Tratar a' rua da Concordia, 575, de 6 a's 8 horas da tarde.

VENDE-SE uma bôa Pensão, a tratar a' rua da Concordia n.º 297.

ESCOLAS E CURSOS

MME. CARDOSO avisa que tendo de formar uma turma de alumnas em Setembro proximo resolveu então para melhor capricharem em seus trabalhos, dar um valioso premio no valor de.... 100$000 a quem apresentar melhor trabalho. Esta' aberta a matricula para as que quizerem incluir com esta turma. Avisa que recebeu um grandioso stock de Chapéos desde feitro a' cisol. Preços baratissimos. Rua da Concordia 600.

MME. CAVALCANTI — Ensina côrte e costura vestidos desde 10$000. Encarrega-se de enxovaes para criança. Toma encommendas de golas, toucas, cintos e carteiras de chochet, bordados a machina. Ensina e recebe encommendas de flôres em papel crepon. Rua do Pires, 224.

PIANOS

PIANOS — Unica casa apparelhada para concertos e afinações de Pianos e Serafinas de todos os fabricantes, empregando material de 1.ª ordem. Nos 17 annos desde que fundou-se a officina, nem uma reclamação. Aluga-se pianos. Rua do Hospicio n. 58.

EMPREGOS

AUXILIAR DE ESCRITORIO — Rapaz com preparo suficiente para trabalhar em qualquer escritorio oferece seus serviços, prestando referencias abonadoras das melhores firmas desta praça. Cartas para ANNUNCIANTE. Posta Restante do DIARIO DE PERNAMBUCO.

GUARDA-LIVROS — Devidamente registrado na Superintendencia do Ensino Comercial, já ha bastantes annos trabalhando nesta praça e com conhecimentos de assumptos referentes a administração de predios, procura colocação no commercio desta cidade. Correspondencia ao cuidado da Redacção deste jornal, para: "COMMERCIARIO".

PHARMACEUTICO diplomado offerece-se para a responsabilidade de pharmacia ou laboratorio pharmaceutico. Correspondencia para R. Cavalcanti, na posta restante deste jornal.

DIVERSOS

A CURA da obesidade obtem-se usando unicamente o Chá Dr. Bohler (producto allemão completamente inoffensivo) composto de hervas sem drogas nem productos chimicos. De enorme acceitação na Europa e mundo inteiro. Encontra-se no Bazar-Allemão. Rua Sete Setembro 42.

A'S SENHORAS cuja Epocha Mensal é cheia de atrozes soffrimentos devem usar o Regulador Maciel, medicamento calmante e ao mesmo tempo fortificante do utero e orgãos annexos. Fabricado no Laboratorio da incomparavel Agua Rabello — Curativa. — Procurae-o nas Pharmacias.

A GRIPPE enfraqueceu-vos? Cuidado!!! Deveis recuperar o vigôr e impedir que a Tuberculose inicie a sua faina destruição de vida! Usae Fibrogenol e em 30 dias vos sentireis forte e robusto. Fabricado no Laboratorio da Agua Rabello.

AS senhoras cujas funcções eliminadoras acham-se perturbadas são presas de permanente irritabilidade que mais accentua-se na epocha mensal. O Regulador Maciel é o medicamento que lhes convém. Fabricado no Laboratorio da Agua Rabello.

AOS AGRICULTORES — Cavalcanti, Marinho & Cia. — R. das Trincheiras, 56, avisam que teem stock permanente das afamadas FOICES DE AÇO "AA".

A FRAQUEZA, a magrem, a velhice precoce que sentis desapparecerão em pouco tempo usando um tonico racional. Usae Fibrogenol. Em dois mezes sentireis a sensação da mocidade recuperada integralmente numa onda de sangue novo e quente que vos dará a energia e a força de um OTHELO. O Fibrogenol é fabricado exclusivamente nos Laboratorios da Agua Rabello. Encontra-se em qualquer pharmacia.

As pessôas que viajam devem ter em suas "valisas" um frasco de Agua Rabello, porque assim tem a seu alcance e em qualquer parte um medicamento que constitue a mais completa e mais prompta medicação de urgencia. Agua Rabello cura as picadas de insectos, queimaduras, ferimentos, hemorrhagias, colicas, indigestões.

BUBÕES — Cachecia syphilitica, Blenorrhéas, Queda do Cabello devido a syphilis: Usae o Elixir de Carnaúba e Sucupira Composto, medicamento de effeitos comprovados durante 52 annos. Fabricado no Laboratorio Rabello.

COLICAS do utero e dos ovarios: usar o Regulador Maciel, medicamento de acção permanente, fortificante e calmante. Fabricado no Laboratorio da Agua Rabello.

CRIADORES E AGRICULTORES — Antes de fazerdes qualquer compra de productos veterinarios ou agricolas, consultae os preços da Casa Agro-Pecuaria, a unica no genero no Norte do Brasil. Rua Barão da Victoria, n.º 225 (Em frente a' Estação Central. — RECIFE — PERNAMBUCO.

CARIMBOS DE borracha, chapas abertas e sinêtes — encommendem directamente na Fabrica, a' rua do Imperador 255 — 1.º — Souza Leonos.

COLICAS, diarrhéa, vomitos ou nauseas, dôr do estomago, vomitos de sangue ou escarros sanguinosos, dôr de garganta e dos ouvidos, inflammação do nariz e coryza, olhos inflammados... Usae sem demora a Agua Rabello — Curativa — o melhor antiseptico para uso INTERNO e EXTERNO. Encontra-se em todas as pharmacias do Brasil.

EXOSTOSES, feridas, cancros venereos, laryngites, escrophulas, bouhas, tuberculos syphiliticos são molestias perigosas que o Elixir de Carnaúba e Sucupira Composto combate. O Elixir de Carnaúba vem beneficiando a humanidade desde 1882. Fabricado exclusivamente no Laboratorio da Agua Rabello. Vende-se em qualquer pharmacia.

ENERGIA — vitalidade — Robustez! — Os atributos que identificam os homens em plena juventude e que constituem a maior felicidade e a fonte do amôr, a multiplicação do genero humano... Quereis obter isto? Usae FIBROGENOL. O Elixir de longa vida. Fabricado no Laboratorio da famosa Agua Rabello.

FERRAGEM DE ENGENHO BANGUR — Vende-se uma para fabricação em 12 horas, de 30 fôrmas de assucar de 75 kg. Moendas com grade de madeira, machina, caldeira, de fôgo de assentamento, tachas e 500 fôrmas de madeira. Tambem vende-se um alambique cubas e deposito para aguardente. Informações: Rua Sigismundo Gonçalves, 106 — Recife.

GRATIS — Si V. S. esta' sem emprego e em dificuldades, escreva imediatamente a J. NEUMANN, posta restante do DIARIO DE PERNAMBUCO, em Recife, juntando os sellos para a resposta e poderá ganhar dinheiro em sua propria casa.

MEDICOS de grande reputação teem reconhecido e comprovado a efficacia do Elixir de Carnaúba e Sucupira Composto no tratamento de todas as molestias syphiliticas. Sua reputação esta' caracterisada no grande numero de attestados medicos e de pessôas curadas. Preparado no Laboratorio da afamada Agua Rabello.

MACHINAS ELECTRICAS — Dynamos de 500 a' 20,000 velas, 110-220 volts. Motores de corrente continua e alternada, monophasicos e triphasicos, 110-220-380-440 volts, de 1 a' 50 H. P., 1 grupo Deico-Lith de 1.500 velas, 32 v. com bateria de 16 elementos. 1 Bombe "Tangye", de 1, 3|4 pe. 1 machina de vulcanisar camaras de ar. 1 grupo Electrico proprio para cinema. Enrolamentos e montagem geral. Accumuladores. Posto de Serviço: cargas, reparações e venda. Assumimos inteira responsabilidade pelo fornecimento dos concertos e machinas vendidas, pelo prazo de 12 mezes. Preço sem competidor. Orçamento gratis. Facilidade de pagamento, na "A ELECTRIFICADORA". Travessa Marques de Herval 137 — Antiga da Concordia — Recife.

MARAVILHA DAS maravilhas! Em os domicilios, nas praias, nos campos, nos toucadores, nos desportos, em viagens... a Agua Rabello constitue a mais sensata previdencia como medicamento de emergencia, como curativo seguro.

MOVEIS USADOS — De qualquer especie. Compra e venda — Rua Direita 172.

NÃO REQUER perder o seu tempo em hypothese alguma, pois em menos de poucos dias verá a realisação dos seus negocios e desejos, e a paz que sentirá em seu espirito. Escreva ao prof. Lourenne, enviando 1$000 réis em sellos para cobrir as despesas do correio. Mande nome — data do nascimento — estado civil e profissão, e o seu caso terá uma solução immediata e satisfactoria. Av. Manoel Borba, 130 — 1.º andar.

O SANGUE impuro é origem de males sociaes, e acarreta a destruição da raça e a deformação do physico. O Elixir de Carnaúba e Sucupira Composto purifica o sangue e salvará a prole de muitos males. Este medicamento pode ser usado sem levar em conta sexo ou idade. Encontra-se em todas as pharmacias e drogarias do Brasil.

OBESIDADE — Gordura excessiva — Menstruação irregular. Usar sem demora o Regulador Maciel. Fabricado nos Laboratorios da conhecida Agua Rabello — Curativa.

O RHEUMATISMO deforma, é deselegante, é torturante... Soffreis deste terrivel mal? O Elixir de Carnaúba e Sucupira Composto será o vosso salvador, pois elle combate o rheumatismo em suas diversas fórmas e manifestações. Procurae o Elixir de Carnaúba nas pharmacias e drogarias. Fabricado somente no Laboratorio da maravilhosa Agua Rabello — Curativa.

PRESTAE attenção! — Os banhos frios pela manhã são tidos além do necessario para manter uma bôa hygiene do corpo. Os banhos mornos parciaes são emollientes e calmantes. Usando o depurativo do sangue Elixir de Carnaúba e Sucupira, podeis tomar banhos frios ou mornos. O Elixir de Carnaúba é fabricado no Laboratorio da Agua Rabello e encontra-se em todas as Pharmacias.

PARA curar feridas syphiliticas, Ozena — corrimento pelo nariz — e pustulas arthriticas, devei usar o Elixir de Carnaúba e Sucupira Composto. Fabricado no Laboratorio da Agua Rabello.

PARA curar fistulas, furunculos, feridas cancerosas e chronicas, de origem syphilitica ou arthritica usae o Elixir de Carnaúba e Sucupira Composto, fabricado no Laboratorio da conhecida Agua Rabello — Curativa.

PARA restituir aos seios sua primitiva opulencia é preciso usar um medicamento cuja acção seja renovadora e geradora dos musculos. Obtereis isto com o Fibrogenol, fabricado no Laboratorio da Agua Rabello.

PREFERI sempre entre todos os depurativos do sangue o Elixir de Carnaúba e Sucupira Composto, premiado pela Exposição Universal de S. Luiz (E. U. A.) e Exposição Nacional de 1922 e varias outras exposições. Fabricado no Laboratorio da Agua Rabello.

QUEIMADURAS, contusões, talhos e ferimentos ou outros quaesquer accidentes que necessitem um medicamento de urgencia, de effeitos certos, devem ser tratados com a Agua Rabello, pois evita a infecção e é um prompto alivio para as dôres.

SENTIS desanimo, cansaço e tonturas, quando precisaes entregar-vos aos estudos ou tarefas que demande acurada applicação intellectual? Sentis difficuldades em assimilar, comprehender, expôr os assumptos da tarefa escolar ou de vosso labôr de homem de estudos? Necessariamente tendes esgotamento cerebral. Usae Fibrogenol e em pouco tempo tereis recobrado o poder de vossa mentalidade. Não acceiteis similares. O Fibrogenol é fabricado unicamente nos Laboratorios da afamadissima Agua Rabello. Encontra-se em qualquer pharmacia.

SI depois de uma molestia prolongada sentis desanimo, febre e tosse todas as tardes, deveis prevenir-vos contra a TUBERCULOSE. Usae Fibrogenol, o melhor Reconstituinte, por ser mais rapido em seus effeitos e de optimo sabôr. Fabricado unicamente no Laboratorio da Agua Rabello. Vende-se nas Drogarias e Pharmacias.

SI ao praticardes um esporte qualquer fordes victima de um accidente, recorrei immediatamente a' Agua Rabello e só assim tereis a segurança absoluta de uma prompta cura e a garantia contra uma perigosa infecção. Vende-se nas bôas pharmacias e Drogarias da vasta Republica Brasileira.

SEMENTES novas de São Paulo. Alfaces de todas as qualidades, etc. — Recebeu o Bazar-Allemão. Rua 7 de Setembro n.º 42.

SENHORA! — Complete a educação e a saúde de seu filhinho, tendo a seu alcance um vidro de Agua Rabello, ensinando-o a applicar-a como medicamento de emergencia de effeitos absolutamente garantidos.

SENHORAS e senhoritas! — Conseguireis ter um busto formoso e desenvolvido, formando uma plastica harmoniosa e attendendo as exigencias modernas, usando o Fibrogenol — o grande renovador dos musculos. Fabricado no Laboratorio da Agua Rabello.

TEMEIS a Tuberculose? Desejaes ser forte e robusto? Usae Fibrogenol, o melhor de todos os Reconstituintes, o mais saboroso, o mais energico e por isto mesmo o mais barato. Em 30 dias observareis augmento de peso. Fabricado no Laboratorio da maravilhosa Agua Rabello

ULCERAS, tumores de origem syphilitica, lymphatica ou arthritica, curam-se com o Elixir Carnaúba e Sucupira Composto, fabricado no Laboratorio da Agua Rabello.

UMA bôa dona de casa nunca se esquece de ter em seu lar o necessario para o conforto de seu esposo e filhos e terá completado a sua acção si tiver sempre a seu alcance um frasco da maravilhosa Agua Rabello, prevenindo accidentes tão frequentes em todas as occasiões. Encontre-se a Agua Rabello — Curativa — em todas as pharmacias, drogarias e barbearias.

V. EXCIA. deve preferir um medicamento regulador cujos effeitos sejam evidentes. Prefira, pois, o Regulador Maciel, fabricado no Laboratorio da Agua Rabello.

VENDE-SE uma machina frigorifica marca "BUFALO" de fabricação Americana em perfeito estado de conservação com capacidade para fabricação de 150 kilos de gelo diarios. A tratar no Pateo do Mercado n.º 70.

VENDE-SE — Uma machina de escrever Remington semi-nova. E um Atelier com todos os pertences principaes. A tratar na Rua da Concordia 600.

100$000 — GRATIFICA-SE a quem prender o ladrão com a Bycicleta roubada n.º 174 e com o n.º no quadro 3807. Pede-se a fineza das autoridades do interior para que tome as necessarias providencias. A entregar na Garage Pernambucana — Rua da Concordia 534.

O MENOR annuncio no MELHOR jornal implica no MAIOR reclame

NAVEGAÇÃO

MALA REAL INGLEZA

ROYAL MAIL LINES LTD.

PARA O SUL

"HIGH. MONARCH"

Esperado neste porto no dia 17 do corrente, sahirá depois de indispensavel demora para os portos de: **Rio de Janeiro, Santos, Montevidéo e Buenos Ayres.**

"HIGH. CHIEFTAIN"

Esperado neste porto no dia 31 do corrente, sahirá depois de indispensavel demora para os portos de: **Rio de Janeiro, Santos, Montevidéo e B. Ayres.**

VAPORES ESPERADOS

"Arlanza"	7.8.936
"High. Princess"	14.8.936
"Almanzora"	4.9.936
"High. Patriot"	11.9.936
"High. Monarch"	25.9.936
"High. Brigade"	28.8.936

PARA A EUROPA

"HIGH. BRIGADE"

Esperado neste porto no dia 17 do corrente, sahirá depois de indispensavel demora para os portos de **Las Palmas, Lisbôa, Vigo, Boudegne e Londres.**

"ALMANZORA"

Esperado neste porto no dia 30 do corrente, sahirá depois de indispensavel demora para os portos de: **S. Vicente, Madeira, Lisbôa, Vigo, Cherbourgo e Southampton.**

VAPORES ESPERADOS

"High. Monarch"	14.8.936
"Arlanza"	27.8.936
"High. Princess"	11.9.936
"Almanzora"	24.9.936
"High. Patriot"	9.10.936
"Arlanza"	22.10.936
"High. Chieftain"	6.11.936

Para passagens, fretes e mais informações com o Agente:

M. NAUGHTON RUMBO

RUA DO BOM JESUS, 226 — PHONE 9.1.1.2

Companhia Nacional de Navegação Costeira

VAPORES PARA O SUL

ITAIMBE' — Esperado dos portos do norte no dia 16 — quinta-feira — sahirá no mesmo dia para os portos de: **Maceió, Bahia, Victoria, Rio de Janeiro, Santos, Rio Grande e Porto Alegre.** (Não recebe carga para **Victoria**).

Recebe-se carga para os portos de: **Aracajú, Ilheus, S. Francisco, Itajahy, Imbituba e Florianopolis,** com cuidadosa baldeação em **Rio de Janeiro.** Recebe-se tambem carga para **Pelotas,** com alivio em **Rio Grande.**

ITAQUICE' — Esperado dos portos do norte no dia 23 — quinta-feira — sahirá no mesmo dia para os portos de: **Maceió, Bahia, Victoria, Rio de Janeiro, Santos, Rio Grande e Porto Alegre.** (Não receberá carga para **Victoria**).

Recebe-se carga para os portos de: **Aracajú, Ilheus, S. Francisco, Itajahy, Imbituba e Florianopolis,** com cuidadosa baldeação em **Rio de Janeiro.** Recebe-se tambem carga para: **Pelotas,** com alivio em **Rio Grande.**

ITATINGA — Esperado de **Cabedello** no dia 24 — **sexta-feira** — sahirá no mesmo dia para os portos de: **Maceió, Bahia, Victoria, Rio de Janeiro, Santos, Paranaguá, Antonina, Florianopolis, Rio Grande, Pelotas e Porto Alegre.**

Recebe-se carga para: **Aracajú, Ilheus, S. Francisco, Itajahy e Imbituba,** com cuidadosa baldeação em **Rio de Janeiro.**

ITAQUERA — Esperado de **Cabedello** no dia 29 — **quarta-feira** — sahirá no mesmo dia para os portos de: **Maceió, Bahia, Victoria, Rio de Janeiro, Santos, Paranaguá, Antonina, Florianopolis, Rio Grande, Pelotas e Porto Alegre.**

Recebe-se carga para: **Aracajú, Ilheus, S. Francisco, Itajahy e Imbituba,** com cuidadosa baldeação em **Rio de Janeiro.**

ITAPE' — Esperado dos portos do norte no dia 30 — quinta-feira — sahirá no mesmo dia para: **Maceió, Bahia, Victoria, Rio de Janeiro, Santos, Rio Grande e Porto Alegre.** (Não receberá carga para **Victoria**).

Recebe-se carga para os portos de: **Aracajú, Ilheus, S. Francisco, Itajahy, Imbituba e Florianopolis,** com cuidadosa baldeação em **Rio de Janeiro.** Recebe-se tambem carga para **Pelotas,** com alivio em **Rio Grande.**

VAPORES PARA O NORTE

ITAPE' — Esperado dos portos do sul no dia 16 — quinta-feira — sahirá no mesmo dia para os portos de: **Natal, Fortaleza, São Luiz e Belem.**

Recebe-se carga para: **Santarém, Obidos, Parintins, Itacoatiára e Manaus,** com cuidadosa baldeação em **Pará.**

ITATINGA — Esperado dos portos do sul no dia 22 — quarta-feira — sahirá no mesmo dia para: **Cabedello.**

ITAHITE' — Esperado dos portos do sul no dia 23 — quinta-feira — sahirá no mesmo dia para: **Areia Branca, Fortaleza, São Luiz e Belem.**

Recebe-se carga para os portos de: **Santarém, Obidos, Parintins, Itacoatiara e Manaus,** com cuidadosa baldeação em **Pará.**

ITAQUERA — Esperado dos portos do sul no dia 27 — segunda-feira — sahirá no mesmo dia para: **Cabedello.**

ITAPAGE' — Esperado dos portos do sul no dia 30 — quinta-feira — sahirá no mesmo dia para: **Natal, Fortaleza, São Luiz e Pará.** Recebe-se carga para: **Santarem, Obidos, Parintins, Itacoatiara e Manaus,** com cuidadosa baldeação em **Pará.**

ULYSSES F. CORREIA

Avenida Alfredo Lisbôa n. 1 — Telephones: Informações 9614 — Sec. Fretes 9287

Professor Guilherme Fontainha, Operoso Director do INSTITUTO NACIONAL DE MUSICA, do Rio

Sob as vistas cuidadosas, carinhosas deste grande brasileiro, teem sido formadas grandes revelações musicaes do Brasil. O Brasil musical muito lhe deve! Este autorizado compositor e Mestre POSSUE e RECOMMENDA os formidaveis

PIANOS ESSENFELDER DE CAUDA

VENDAS A LONGO PRASO. Prestações modicas

Agente:

PIRES FILHO

Rua da Concordia, 437 — Phone 6616

RECIFE

HAMBURG-SUEDAMERIKANISCHE DAMPFSCHIFFFAHRTS-GESELLSCHAFT

(Companhia Hamburgueza Sul-Americana)

SERVIÇO REGULAR DE PAQUETES ALLEMAES

O PAQUETE **"ANTONIO DELFINO"**

esperado da EUROPA em 1 de Agosto sahirá depois de curta demora para os portos de: RIO DE JANEIRO, SANTOS, MONTEVIDÉO e BUENOS AIRES.

O PAQUETE **MADRID**

esperado do Sul em 9 de Agosto sahirá depois de curta demora para os portos de: MADEIRA, LISBÔA, VIGO e HAMBURGO.

PROXIMAS SAHIDAS

PARA O SUL		PARA A EUROPA	
"Ant. Delfino"	1.8.36	"Madrid"	9.8.36
"General Osorio"	6.9.36	"General Artigas"	7.9.36
"Monte Pascoal"	20.9.36	"Gen. Osorio"	5.10.36

VAPORES DE CARGA

Sahidas para HAMBURGO e escalas:
No fim do mez .... HOHENSTEIN

Chegadas de HAMBURGO e escalas:
No porto .... AMASSIA

— AGENTES —

HERM. STOLTZ & Co.

AV. MARQUEZ DE OLINDA, 35 — TEL. 9012

— RECIFE —

COMPANHIA CARBONIFERA RIO-GRANDENSE

— PARA O SUL —

BUTIA'

Esperado a 20, sahirá a 22 para os portos de: RIO, SANTOS, RIO GRANDE, PELOTAS e PORTO ALEGRE.

PIRATINY

Esperado a 27, sahirá a 29 para os portos de: RIO, SANTOS, RIO GRANDE e PORTO ALEGRE.

— PARA O NORTE —

CHUY

Esperado no dia 19, sahirá a 20 para os portos de: CABEDELLO, NATAL, FORTALEZA e PARNAHYBA via TUTOYA.

HERVAL

Esperado a 2 de Agosto, sahirá a 3 para os portos de: CABEDELLO, NATAL, FORTALEZA e PARNAHYBA via TUTOYA.

AGENTES: PINTO ALVES & Cia.

Bruzo, 57 Teleg. BUTIA' Telephone: 9459

CASA FUNERARIA BAPTISTA

Rua da Conceição N. 22 - Phone 2463

Casa de primeira ordem

Perfeita organisação em serviços funerarios, no que ha de mais moderno. MATERIAL COMPLETAMENTE NOVO.

Encarrega-se de fazer enterros de todas as classes, do mais modesto ao ALTO-LUXO, como: Ataudes entalhados, envernisados de metal, forrados de lindos velludos da melhor qualidade que existe: em preto, roxo e branco.

Ataudes proprios para EMBALSAMAMENTOS chegados da America do Norte em madeira, METAL, BRANCO e BRONZE, forrados a metal, chumbo e séda com vidros e alças em toda extenção.

Dispõe de Ecas modernas e cartiçaes de metal para emprestimos.

Stock permanente de finas corôas de metal e biscuit, de todos os tamanhos, preços e qualidades sem competencia.

Dispõe de automovel de LUXO, além de dois outros para cada classe.

TUDO NOVO E DO QUE HA DE MAIS MODERNO

ABRE-SE A QUALQUER HORA DA NOITE

PREÇOS SEM COMPETENCIAS

AVISOS FUNEBRES

ERNESTO POMPILIO DO REGO

1.º ANNIVERSARIO

Josepha Coutinho do Rego, Alberes Coutinho do Rego, Dr. Rejinaldo dos Guimarães Peixoto e sua Snra. Alaide do Rego Peixoto, convidam aos seus parentes e pessôas amigas para assistirem á missa que em suffragio á alma do seu querido esposo, pae e sogro ERNESTO POMPILIO DO REGO, mandam celebrar no dia 21 do corrente, 1.º anniversario do seu fallecimento, ás 9 horas na capella da Fazenda Serraria, no municipio de Floresta dos Leões.

Antecipadamente a todos que comparecerem a este acto de religião e caridade o seu profundo agradecimento.

Companhias Francezas de Navegação

CHARGEURS REUNIS — **TRANSPORTS MARITIMES**

SERVIÇO DE CARGA E PASSAGEIROS

CHARGEURS REUNIS

PARA O RIO DA PRATA

O paquete **BELLE-ISLE** é esperado em 4 de Setembro, sahindo logo que terminadas as ss/ operações p/ **Bahia, Rio de Janeiro, Santos, Montevidéo e B. Ayres.** Optimas accommodações p/ passageiros.

PARA EUROPA

O paquete **AURIGNY** esperado do Sul, em 24 de Julho, sahirá logo que terminadas as suas operações para: **Dakar, Casablanca, Vigo, Bordeaux, Havre e Dunkerque.**

Dispõe de praça p/ embarques e optimos logares p/ passageiros.

GROIX p/ Dunk. e esc. 17 Agosto.
LIPARI p/ Dunk. e esc. 16 Setembro.

T. MARITIMES

O cargueiro **GUARUJA** previsto na 2.ª quinzena de Julho, servirá aos portos de: **Oran, Alger, Marselha e Genova,** caso os engajamentos obtidos justifiquem a sua escala.

P/informações s/passagens e fretes com:

LEAO & CIA.

RUA B. TRIUMPHO N. 81 **PHONE 9148**

OSCAR & Cia. - Secção Maritima

AVENIDA RIO BRANCO, 126 — TEL. 9424

PAQUETES

ARARA — Esperado no dia 19, sahirá para: MACEIO', RIO, SANTOS, PARANAGUA' e ANTONINA.

NORTE

ARARAQUARA — Esperado hoje, sahindo á noite para: MACEIO', BAHIA, VICTORIA e RIO.

ITAGUASSU' — Esperado no dia 17, sahirá para: CABEDELLO, NATAL, AREIA BRANCA, ARACATY, FORTALEZA, CAMOCIM e TUTOYA. (Recebendo carga para PARNAHYBA).

AGENTES — AV. RIO BRANCO, 126 — PHONE 9424

TEL. "NACIONAL"

CECILIA M. COSTA

(CECY)

TRIGESIMO DIA

José F. Costa e filhos ainda compungidos pelo transpasse inseparavel de sua idolatrada esposa e mãe — CECILIA M. COSTA (CECY) — convidam seus parentes e amigos para assistirem á missa que será celebrada no dia 17 do mez em curso (sexta-feira) pelas 8 horas na igreja de Nossa Senhora do Carmo, commemorando o trigesimo dia do seu fallecimento.

De coração a todos que comparecerem a este acto de piedade christã, hypothecam os seus eternos agradecimentos, assim como a todos que lhes enviaram condolencias, quer pessoalmente, quer por cartas, cartões e telegrammas.

D. MARIA DO CARMO CARNEIRO DA CUNHA

TRIGESIMO DIA

Dr. José Henrique Carneiro da Cunha e filhos (ausentes), Sebastião Carneiro da Cunha e esposa, Dr. Antonio Novaes de Mello Avelins, esposa e filhos, Dr. José Bezerra Filho, esposa e filhos, Alcides da Rocha Ferraz e esposa, Dr. João Cleophas de Oliveira, esposa e filhos (ausentes), Dr. Aristarcho Dourado de Azevedo, esposa filho, Dr. Fernando Campello, esposa e filhos, Virginio Carneiro de Novaes, esposa e filhos, Americo Carneiro de Novaes e filho, Dr. Antonio Novaes Filho, esposa e filhos, Dr. José Henrique Carneiro de Novaes e esposa, Dr. Aderbal Carneiro de Novaes (ausente), Madre Novaes (ausente), Dr. Itamar Cezar de Moura e esposa, convidam seus parentes e amigos para assistirem ás missas que por alma de sua nunca esquecida MARIA DO CARMO CARNEIRO DA CUNHA, mandam celebrar ás 7 1/2 horas da manhã do dia 17 do corrente, na Basilica do Carmo, na capella do engenho Pimentel, na matriz de Bezerros, na matriz da Escada e na igreja de Aripibú.

Antecipadamente agradecem aos que comparecerem.

D. MARIA DO CARMO CARNEIRO DA CUNHA

TRIGESIMO DIA

Jeronymo Suitberto Pedrosa Arcoverde, sua esposa e filhos, profundamente penalizados pelo fallecimento de sua inesquecivel amiga D. MARIA DO CARMO CARNEIRO DA CUNHA, convidam seus parentes e amigos para assistirem á missa que mandam celebrar na Basilica do Carmo ás 7 1/2 horas da manhã do dia 17 do corrente.

Antecipadamente agradecem aos que comparecerem.

ENGENHEIRO SAMUEL PONTUAL JUNIOR

SETIMO DIA

O Club de Engenharia de Pernambuco convida os collegas de classe do extincto engenheiro SAMUEL PONTUAL JUNIOR, a assistirem ás missas que manda celebrar por alma daquelle seu dedicado socio fundador, na Basilica do Carmo, ás 8 horas do dia 17 do corrente.

SAMUEL PONTUAL JUNIOR

SETIMO DIA

Maria de Sá Pontual, João Felix Pontual, Antonio José Pontual, Maria Hygina Pontual, Manoel Antonio Pontual, esposa e filhos, Thereza de Sá Pontual, Americo Sá Albuquerque e esposa, Florinda Sá e Albuquerque (ausente) e Aurino Lucas, convidam aos parentes e amigos para assistirem ás missas que mandam celebrar por alma do seu querido e inesquecivel esposo, irmão, cunhado, tio e amigo SAMUEL PONTUAL JUNIOR, ás oito horas do dia 17, na Basilica do Carmo. Antecipadamente agradecem a todos que comparecerem.

Na casa de PENHORES "A INDIANA" compra-se e EMPENHA-SE qualquer Joia antiga ou moderna, objectos de prata, moedas, brilhantes, cautelas de penhores da Caixa Economica. Machina Singer. Photographicas, de Escrever, Radios, Armas, Relogios. Compra OURO para o Banco do Brasil e pelo cambio do dia. "A INDIANA" é a UNICA que concerta relogios, dando um cartão de garantia por UM ANNO. Concertos garantidos de Joias e Oculos. CASA DE PENHORES "A INDIANA", Rua Laranjeiras, 20 Phone 6-0-9-5

Secção de penhores no 1.º andar

ALDEREDO FARIAS

DESPERTE A BILIS DO SEU FIGADO SEM CALOMELANOS

E Saltará da Cama Disposto Para Tudo

O figado deve derramar, diariamente, no estomago, um litro de bilis. Se a bilis não corre livremente, os alimentos não são digeridos e apodrecem. Os gazes incham o estomago. Sobrevem a prisão de ventre. Você sente-se abatido e como envenenado. Tudo é amargo e a vida é um martyrio.

Sáes, óleos mineraes, laxantes ou purgantes, de nada valem. Uma simples evacuação não tocará a causa. Nada ha como as famosas Pillulas CARTERS para o Figado, para uma acção certa. Fazem correr livremente esse litro de bilis, e você sente-se disposto para tudo. Não causam damno; são suaves e contudo são maravilhosas para fazer a bilis correr livremente. Peça as Pillulas CARTERS para o Figado. Não acceite imitações. Preço $5000.

Tintas para escrever e canetas automaticas

STEPHENS

(Ingleza)

Inalteravel, qualidade garantida. Nas principaes livrarias, ou com o agente:

W. E. BRAGA

Rua Vigario Tenorio, 113—1.º

Phone 9217

A GARANTIDA

E' a unica casa de PENHOR no Brasil que leva mais de — "24" — mezes sem realizar leilão de cautelas em atrazo.

Acceita em penhor tudo que represente valor como sejam: joias, moveis e qualquer objecto, com ou sem juro.

Acceita DINHEIRO POR CONTA a partir de $500 (quinhentos réis) para amortização da cautela, soffrendo portanto os juros e a divida differença.

RUA DO IMPERADOR, 227

JOAO F. CARVALHO

Se seu filhinho tem Insomnias, Diarrhêas e Vomitos, na época da dentição dê

DENTALOSE

nas Pharmacias e Drogarias — Cx. Postal, 2063 Rio de Janeiro

DISTINCÇÃO

Ondulação permanente a Marcel e a agua.

Cortes de cabellos — Massagens — Manicure — Limpeza da pelle — Tinturas.

Alizam-se cabellos crespos etc.

SALÃO COTY

Rua João Pessôa, 202, 1.º andar. (Alto da Chapelaria Raphael).

DIARIO DE PERNAMBUCO

PERNAMBUCO — BRASIL — RECIFE — QUINTA-FEIRA, 16 DE JULHO DE 1936

O DONO DA MENINADA POBRE

Somente a pessôa indo lá, póde saber o que é a Companhia de Caridade do padre Venancio

Gomes MARANHÃO

Para o DIARIO DE PERNAMBUCO)

Para quem, hoje, observe da ponte da Bôa Vista, acabou-se o Hospital Pedro II. O camarada descortina agora, naquella paisagem, avançando para dentro do antigo mangue, é um casarão novo, de tres andares, todo bonito. Foi o padre José Venancio que o construiu. Pe. Venancio, na rua, ninguem dará muita coisa por elle, relativamente a trabalho. E' um velho de cabeça branca e já banzeiro das pernas, que chega os olhos assim em cima da gente para poder conhecer direito.

No entanto está ali a verdade em carne e osso, de que vêr cara não é vêr coração. Esse velhinho, todo aguado, para dar conta da seara de Nosso Senhor, pinta os canecos, mas canecos de ouro. Si não fosse assim, não teria graça, nem elle faria nada. Porque, um de vocês ahi fóra que, num domingo qualquer esteja disposto a perder algumas horas, vá visitar a Companhia de Caridade. Leve um lapis, um pedaço de papel, tome nota de tudo, do quanto dispende a Companhia com as suas obras e do quanto recebe dos poderes publicos. Sómente, dessa fórma, se póde fazer um juizo certo sobre a capacidade de trabalho do dono daquella meninada deselegante, de calça meia coronha, de vestido de xadrez lá pelos pés, que ás vezes desfila pelas ruas do Recife.

* * *

Foi assim que formei o meu julgamento a respeito do pe. Venancio. Ouvia dizer que era velho formidavel, fazia, acontecia, porém — embora raras vezes — tambem ouvia dizer que a sua obra tinha muita potóca e conversa fiada. Num domingo de tarde larguei a metade da preguiça e toquei para as bandas do Hospital Pedro II. Informaram-me que elle morava num sitio, ali encostado. E' uma casa recuada no meio dumas fructeiras. Damnei o braço com força no portão para vêr se vinha gente. Com pouco mais appareceu no fim do sitio o pe. Venancio. Naquelle seu andar, olhando para os pés, levou um bocado de tempo para chegar até cá.

Sahimos juntos para o internato da Companhia. Entrámos pela porta dos fundos. Era hora de recreio. A meninada nem viu quando a gente chegou. Estava um bocado de garotos sambando em cima duma mesa, tudo contente que nem parecia filho de gente pobre e sem pae nem mãe, na sua maioria. Quando deram com pe. Venancio, ficaram desconfiados, mas elle em cima da bucha soube concertar a situação. Rindo a valer, fez um ar amigo e disse que tocassem o samba para deante.

Virámos, mexemos a casa toda, salas de aula, officinas de aprendizagem, de trabalhos manuaes, um horror de coisas onde se instruem perto de mil creanças. Por fim, mettendo a mão num armario do tempo do ronca, pe. Venancio me deu uma lembrança dessa visita á Companhia de Caridade. Foi um caju' feito de madeira pelos alumnos da casa e que eu guardo com especial estima.

Que vocês outros, homens de dinheiro, vão buscar um caju' lá em padre Zé, como o tratam os seus meninos.

A CREAÇÃO DO TRIBUNAL ESPECIAL

REMETTIDA A' CAMARA A MENSAGEM DO SR. GETULIO VARGAS

RIO, 15 (Meridional) — O ministro Vicente Ráo, palestrando, hontem, na Camara, com os jornalistas, assegurou que a mensagem do governo, relativa á creação do Tribunal Especial, será remettida, hoje, á Camara impreterivelmente.

O SR. PEDRO ERNESTO CONSTITUIU ADVOGADO

RIO, 15 (Meridional) — O sr. Pedro Ernesto contituiu um advogado para acompanhar os trabalhos da commissão de syndicancia, que está funccionando na Prefeitura.

A escolha recaiu sobre o dr. Jorge Severiano Ribeiro.

EXPULSOS DO PAIZ EXTREMISTAS POLONEZES E RUMAICOS

RIO, 15 (Meridional) — Foram expulsos, hoje, pela policia, seguindo a bordo do Bagé, sete extremistas rumaicos e polonezes.

Entre os deportados figura Wottel Gleiser, pae da celebre agitadora communista Genny Gleiser, já expulsa do paiz.

DEMITTIDOS VARIOS FUNCCIONARIOS DA POLICIA MUNICIPAL

RIO, 15 (Meridional) — Foram demittidos mais de 10 funccionarios da Policia Municipal.

PARA PREPARAR A CONTRA-REVOLUÇÃO NA HESPANHA

LISBOA, 15 (Meridional) — O governo mandou exercer rigorosa vigilancia ao longo da fronteira com a Hespanha, em virtude das noticias que correm aqui de que o general Sanjurjo e alguns emigrados a tenham transposto, afim de preparar a contra-revolução.

NOTICIAS DOS ESTADOS

ALAGÔAS

(Da Succursal do DIARIO DE PERNAMBUCO — Rua do Commercio, 36 — 1.º andar)

AGUA E EXGOTO PARA MACEIO' — UMA SOLUÇÃO PARA O IMPORTANTE PROBLEMA

MACEIO', 13 — Está em equação perfeitamente acceitavel o problema do abastecimento dagua e dos exgotos sanitarios da capital, para o qual o governo está esperando uma solução da Assembléa Legislativa do Estado.

A idéa de um emprestimo interno de 10 mil contos para attender áquella importante realização se apoia no exemplo de outros Estados, como São Paulo, Minas Geraes e Pernambuco, tendo as melhores possibilidades de exito, dado o pequeno vulto de transacção e a segura garantia que podemos offerecer.

Effectivamente, tres annos depois de empregado o capital, começaremos a ter uma renda annual calculavel em 3.000 contos, uma vez que Maceió possue 19.000 predios e, desses, 12.000 podem manter serviços dagua e exgoto.

Ainda que 50% daquella renda seja absorvida com as despezas de administração, teremos 1.500 contos liquidos por anno, ou sejam 15.000 contos em dez annos.

Vemos, assim, que, no periodo de um decennio, poderá estar saldada a divida e attendido o serviço de juros.

O governo poderá mesmo adoptar o systema de sorteios que vem facilitando a collocação das apolices paulistas, pernambucanas e mineiras, para que igual facilidade se verifique em relação aos nossos titulos.

Liquidado o emprestimo, ficarão os cofres publicos com a renda resultante dos serviços dagua e exgoto, a qual poderia constituir uma especie de patrimonio com applicação especial, destinado exclusivamente a obras de saneamento, não só na capital como nos municipios do interior.

Poderemos assim collocar Alagôas num nivel de hygiene que a saude da população está a exigir.

A REFORMA DO ENSINO — SERÃO INSTALLADOS FORNOS CREMATORIOS — A NOVA DIRECTORIA DA ALLIANÇA COMMERCIAL DOS RETALHISTAS — NA ASSEMBLÉA LEGISLATIVA

MACEIO', 14 — Entrevistado a proposito de declarações feitas ao *Jornal de Alagôas* sobre o ensino em Alagôas pelo inspector federal, sr. Nogueira Passos, o sr. Guedes de Miranda, director do Lyceu Alagoano, disse que não é culpado de "termos um ensino tão tumultuario como o do Brasil". E accrescentou:

— "Quando bem não saimos de uma prova parcial já nos vem preoccupar uma infinidade de serviços que só fazem formar um ambiente asphyxiante em torno dos estudantes, dos docentes e da administração. O culpado não sou eu, é a Reforma Francisco Campos com suas provas parciaes inuteis e desnecessarias, creando difficuldades ao trabalho de todos nós com a exquisitice inepta de seus fundamentos."

FORNOS CREMATORIOS PARA MACEIO' — Estamos informados que o prefeito da capital, indo ao encontro da iniciativa do governo estadual, que pretende dotar Maceió de um perfeito serviço de abastecimento dagua e de exgotos sanitarios, cuidará tambem da installação de fornos crematorios para incineração do lixo da cidade.

Nesse sentido já estão em estudo orçamentos apresentados.

CONCURSO DE DESENHO NO LYCEU — Realizaram-se hontem e hoje as defesas de these dos drs. Rocha Filho e Fernando Aiticica candidatos ao concurso da cadeira de desenho do Lyceu Alagoano.

A banca examinadora é composta dos drs. Armando Wucherer, Vital Barbosa, Luiz Lavenere, Manoel Vasconcellos e Lourenço Peixoto.

O PROJECTO DA ESCOLA NORMAL — As condições para o projecto de um edificio destinado á Escola Normal prevêem um predio para mil alumnos, com dois pavimentos, bibliotheca, auditorium, gabinetes de Physica, Chimica e Historia Natural e os requisitos indispensaveis a um estabelecimento no genero.

No concurso de projectos é exigido, alem da planta em escala 1:100(desenho das fachadas em escala 1:100 ou 1:50, perspectiva e os cortes para o calculo do orçamento.

O governo do Estado instituiu um premio de 1:200$000 para o projecto classificado em 1º logar e um de 600$000 para o que obtiver o 2º logar.

O prazo encerrar-se-á a 10 de agosto, sendo a classificação feita dentro de 3 dias.

DIRECTORIA DA ALLIANÇA DOS RETALHISTAS — E' a seguinte a nova directoria da Alliança Commercial dos Retalhistas: presidente, Joaquim Leão; vice-presidente, L. Lavenere; 1º secretario, Ernani Pereira Leite; 2º secretario, Pericles Araujo Neves; thesoureiro e adjunto, Arnaldo Leite e Fernandes Costa; conselho consultivo — Luiz Cotrim, Alvaro Oliveira e Virgilio Cabral; conselho supremo — Arthur Bulhões, J. Bernardes Junior, Chrysantho N. Carvalho, José Soares de Souza, Antonio Eulalio Bello, Carlos Nogueira, Manoel A. Vianna e Manoel Miranda.

NA ASSEMBLE'A LEGISLATIVA — A Assembléa Legislativa do Estado encerra no dia 21 do corrente a segunda sessão da actual legislatura.

Nos poucos dias que lhe restam de actividade tem a Assembléa importantes assumptos a resolver, como a conclusão da reforma tributaria do Estado, a solução do problema dagua e exgoto da capital e outros projectos em andamento.

Na sessão de hontem deram entrada na hora do expediente tres novas mensagens do governador, pedindo abertura de creditos, inclusive 200 contos para manutenção, com o governo federal, do Serviço de Plantas Texteis.

Uma das mensagens se occupa tambem da necessidade de desenvolver o credito agricola no Estado, uma vez que até agora somente os agricultores de canna de assucar teem usufruido beneficios do Banco Central de Credito Agricola, emquanto que outras lavouras, como por exemplo a do arroz na região do São Francisco estão a carecer de credito para crescer o volume da producção.

A VOLTA DA ALLEMANHA Á S. D. N.

AFFIRMA-SE QUE MUSSOLINI PROPORA' UMA CONFERENCIA DE VARIAS POTENCIAS

LONDRES, 15 (Meridional) — O correspondente diplomatico do Daily Herald diz saber que o sr. Benito Mussolini tenciona propor uma reunião da Inglaterra, França, Allemanha, Polonia, Russia, Belgica e, eventualmente, os paizes da Pequena Entente para uma conferencia em que se trataria de preparar a volta da Allemanha á S.D.N. e estabelecer um accordo sobre a questão da reforma do Pacto de Genebra para resolver os problemas europeus.

ACREDITA-SE QUE A CONFERENCIA DOS LOCARNISTAS SEJA ADIADA

ROMA, 15 (Especial para o DIARIO DE PERNAMBUCO) — Noticias de Bruxellas, aqui divulgadas, hoje, annunciam que o ministro das Relações Exteriores da Belgica communicou, ante-hontem, aos embaixadores da França e da Grã-Bretanha, naquella capital, o texto da resposta italiana ao convite que foi feito ao governo de Roma pelo sr. Van Zeeland, para participar da conferencia das potencias locarnistas.

Ao que informam as agencias Reuter e Havas, acredita-se que aquelle conclave será adiado.

FALLECEU O SR. CANDIDO PESSÔA

O SEU PASSAMENTO VERIFICOU-SE, DE MANEIRA IMPREVISTA, A BORDO DO "NEPTUNIA"

RIO, 15 (Meridional-Western) — Falleceu, repentinamente, o deputado Candido Pessôa. Cerca das 17 horas elle se dirigiu ao caes afim de assistir ao embarque, no "Neptunia", de sua cunhada, sra. Marietta Collares Moreira Leão, que viajava para Pernambuco.

Ali chegando, acompanhado de varias pessôas, o deputado Candido Pessôa passou ao salão de visitas daquelle vapor, onde palestrava animadamente. Em dado instante começou a sentir-se mal, pelo que foi solicitado o soccorro do medico de bordo. Este, porém, nada mais poude fazer, uma vez que o conhecido politico carioca já fallecia.

O corpo do sr. Candido Pessôa foi transportado para sua residencia, de onde sairá, amanhã, o enterro para o cemiterio S. João Baptista.

A policia tomou conhecimento do facto.

EM DATA DE HONTEM FORAM PAGOS MAIS OS SEGUINTES CHEQUES DA MANTEIGA "MANTIQUEIRA"

Rs. 200$000 a D. Maria do Soccorro de Barros, residente á Praça do Derby n. 109, nesta capital.

Rs. 500$000 a D. Maria Amelia de Carvalho, residente á Rua 7 de Setembro n. 106, em Olinda.

"MANTIQUEIRA"

E' UNICA NO GENERO

FAZ o QUE DIZ e DIZ o QUE FAZ

Custa tanto quanto as outras, a sua qualidade é superior e ainda distribue em profusão cheques de 10$ a 500$000!

AGENTES: Cunha Filho & Cia

ULTIMAS DE SPORTS

Federação Pernambucana de Desportos

GABINETE DA PRESIDENCIA — O presidente da F.P.D., em data de hontem, despachou o seguinte expediente:

Volley-ball — Inscripções de jogadores — Jacy Gomes Cavalcanti e João Soares, por 3 annos, para o Tramways S. C.

Foot-ball juvenil — Inscripções de jogadores — Aecio de Sá Leitão, pro 3 annos, para o Club Nautico, Mario José Prôa, por 2 annos, e Arlindo Sotero da Silva, por 3 annos, para o Santa Cruz F.C.

DEPARTAMENTO DOS DESPORTOS TERRESTRES — Para os jogos officiaes de domingo foram tomadas as seguintes deliberações:

Great Western x Tramways — Campo: do Tramways. Juiz dos 1os. quadros: sr. Argemiro Felix. Juiz dos 2os. quadros: sr. Leon Markman. Delegado e chronometrista: representante do Torre. H

Iris x America — Campo do Sport. Juiz dos 1os. quadros: sr. Oswaldo Salsa. Juiz dos 2os. quadros: sr. José Clodoaldo. Medico assistente: dr. Argemiro Costa. Delegado e chronometrista: representante do Sport.

Horario para ambos os jogos: 2os. teams, 13.50 com 10 minutos de tolerancia; 1os., 15.20, com 10 minutos.

Santa Cruz x America (juvenis) — Campo: do Sport. Juiz: sr. Fernando Rodrigues. Delegado e chronometrista: representante do Nautico. Medico assistente: dr. Fernando Wanderley. Horario: 8 e 20 com 10 minutos de tolerancia.

IRIS SPORT CLUB

De ordem da direcção technica do Iris Sport Club estão sendo convidados os amadores abaixo escalados para um rigoroso treino, hoje, no campo do Santa Cruz, a's 7 horas: Keopere — Barrocas; Trajano; Cicero; Paulo; Macario; backs: Popó; Salles; Walfrido; Oscar Martins; Zébabão; Ivan; Julião; halfs: Baptista; Siduda; Dola; Gato; Ramalho; Deus; Rato; Aluizio; Carocha; Waldemar; Forwards: Edgard; Miolo; Calixto; Guerra; Miguel; Dinart; Emygdio; Tenente; Frajola; Pericles; Abelardo; Eliete; Arnulpho; Sabão; Peu; Caboclo; Espinho; Dino; Jayme; Bim e demais inscriptos.

A direcção do 2º. team, de accordo com a ultima deliberação da directoria desse club, esta' confiada ao amador Abelardo Silva.

COLONIA x SAO PAULO DE AGUA FRIA

Encontram-se hoje pela primeira vez em Agua Fria as duas equipes acima.

O Colonia que tem alcançado varias victorias nos campos suburbanos apresentara' os seguintes jogadores:

1º QUADRO — Cleonides; Grude; Zépequeno; Tapioca; Zé de Verissimo; Baixinha; Peinha; Calangro; Zezinho; Painó; Baptista.

2º QUADRO — Dito; Mamão; Rodolpho; Cuco; Amarelinho; Gogo; Teicide; Vava'; Manoel; Pitota; Luco.

SPORT CLUB DO RECIFE

Realizando-se hoje, a's 9 1|2, uma reunião do conselho deliberativo, o presidente desse club esta' solicitando o comparecimento de todos os membros do mesmo conselho.

— Para um treino, hoje, a's 14 horas, estão sendo convidados os socios athletas: Muniz; Eucrezio; Assumpção; Stenio; Brotherhood; Gildo; Fernando; Estacio; Mario; Capitulino; Nilo; Ernesto; Darcy; Jayme; Gelsomino; Severino; Amarino; Paulinho; Arsenio; Symphronio; Ruy; Bartho; Jonas; Dede; Allemão; Rodolpho; Gayoso; Galvão; Marcilio; Geofredo; Pedro; Otiticica; Haroldo; Turco; Paiva; Franzé; Severino; Tenorio; Ribeiro; Falcão; Inaldo; Valença; Viola; Josépequeno.

BASKET-BALL

O "C.A. DA FACULDADE DE MEDICINA" VENCE POR 37x10, O FIVE DO "FLAMENGO"

Encerrando o primeiro turno do campeonato de basket-ball, encontraram-se, hontem, á noite, na quadra do Derby, os fives do Centro Athletico da Faculdade de Medicina e do Sport Club Flamengo.

O jogo desenvolveu-se com muita animação, mas sempre com o predominio do quadro vencedor.

No encontro principal, dirigido pelos arbitros Rosa Borges e Claudio Moura, o team academico venceu pela contagem de 37x10.

O Flamengo venceu o encontro secundario por 8x7.

O five da Faculdade de Medicina foi invencivel no primeiro turno.

CONVOCADOS OS JUVENIS DO TORRE PARA O JOGO COM O TRAMWAYS

O director do juvenil do Torre encarece o comparecimento de todos os jogadores abaixo na séde social, a's 7 horas ou no campo do Sport a's 8 horas de hoje, afim de disputarem com o Tramways mais uma prova do campeonato da F. P. D.

Leonardo e Fernando (especialmente) e Jameson — Luiz Nunes—Mauro — Arlindo — Hemeterio — Robson — Liberato — Bonifacio — José Candido — Luiz Xavier — José Mysio (Frances) — Luiz Gomes — Etherio — Emygdio — Edgard — Sebastião — Antonio Henrique — Arnaldo Erico — Eliazir — Paulo — Barretto — José Pedro Roberval (capt.)

A DEFESA DE LONDRES CONTRA OS GAZES ASPHIXIANTES

APPROVADO UM CREDITO DE 850 MIL LIBRAS

LONDRES, 15 (Meridional) — O governo daqui tomou todas as medidas necessarias para prover a população de mascaras contra os gazes asphyxiantes, approvando para esse fim, um credito supplementar de 850.000 libras.

TREINOS DO TORRE

Para um rigoroso treino hoje a' tarde no campo do Tramways, com as esquadras do America estão sendo convidados os amadores do Torre, abaixo escalados:

2.º QUADRO — a's 14 horas — Samuel — Tenete — Junqueira — Sibiu — Ernesto — Rubinho — Durval — Chaguinhas — Vasco — Pinto de Abreu — Samuel II — Generino — Quincas — Dorico — Celso e Costa.

1.º QUADRO — a's 15 horas: Gouveia — León — Joaquim — Leleco — Didi — Durval — Baptista — Lamenha — Baptistinha — Mauricio — Fernando — M. Mattos — Danzi — Valentim — Luia — Edgard e Guabera.

Tendo em vista o encontro official, no proximo dia 26 do corrente, com o Tramways Sport Club, a direcção competente encarece o comparecimento de todos os amadores escalados.

— Domingo vindouro o Xis S. C. jogara' amistosamente com as esquadras do Mauricéa e, na quarta-feira vindoura, a' tarde, o primeiro quadro do Torre treinara' com o conjuncto de igual categoria do Iris, no campo do Sport.

AS OLYMPIADAS DE 1936

CHEGA A' ALLEMANHA A REPRESENTAÇÃO OLYMPICA DO BRASIL

BREMEN, 15 (Meridional) — Chegou aqui a representação brasileira ás Olympiadas de Berlim, que proseguiu viagem para Hamburgo, onde chegará amanhã pela manhã.

SEGUIU PARA BERLIM A REPRESENTAÇÃO DOS E. E. U. U.

NEW YORK, 15 (Meridional) — Seguiu hoje, para Berlim, a representação estadunidense ás Olympiadas, constituida de 334 athletas entre homens e mulheres.

O AMERICA TREINA HOJE

Os dois principaes quadros do America Foot-ball Club vão treinar hoje á tarde no campo do Tramways com os quadros do Torre. Esse treino está merecendo toda attenção do director technico do America que encarece a presença de todos os seus amadores.

Teria sido eliminado o vice-rei da Ethiopia

(Conclusão da 1.ª pagina)

legações de seus respectivos paizes, devido á approximação das tropas ethiopes.

DIFFICULDADES DA ITALIA NA AFRICA

LONDRES, 15 (Meridional) — O Manchester Guardian affirma que a Italia vem encontrando crescentes difficuldades para submetter a Ethiopia.

Accrescenta que, parece, está se preparando um ataque geral ethiope á região de Goré.

OS ETHIOPES ATACAM HARRAR

DJIBOUTI, 15 (Meridional) — Noticias ainda não confirmadas informam que as tropas abexins estão atacando Harrar.

CONTINU'A O AVANÇO ITALIANO PELA REGIÃO DOS LAGOS

ADDIS-ABEBA, 15 (Especial para o DIARIO DE PERNAMBUCO) — Depois de occupar a localidade de Javello, a columna do general Gelosu continua o seu avanço pela região dos lagos, que é fertilissima, devido á abundancia da agua, ao clima e ás riquezas e recursos naturaes. Essa zona conta com nove lagos que separam em duas partes a Ethiopia. Como é sabido, a Ethiopia Meridional é pouco conhecida e pouco cruzada pelos homens brancos, menos por motivos commerciaes do que scientificos.

Nessas zonas inexploradas, apressam-se os trabalhos da organização administrativa local, uma vez que a população civil e pacifica segue immediatamente os passos daquellas tropas.

A ORGANIZAÇÃO DA HIERARCHIA ECCLESIASTICA NA ETHIOPIA

CIDADE DO VATICANO, 15 (Especial para o DARIO DE PERNAMBUCO) — Foi nomeada, hontem, aqui, pelo Santo Padre Pio XI, uma commissão de cardeaes e outros prelados, para tratar especialmente de estudar e organizar a hierarchia ecclesiastica na Ethiopia, parecendo que no ex-imperio do "negus" serão creados 12 vigariatos e prefeituras apostolicas.

Para os trabalhos de evangelização dos indigenas numerosos missionarios serão escolhidos entre as ordens religiosas italianas.

CHEGA A ASMARA O LUGAR-TENENTE GERAL STARACE

ASMARA, 15 (Especial para o DIARIO DE PERNAMBUCO) — O lugar-tenente geral Starace chegou, hoje, aqui, procedente de Debra-Marcos e em seguida para Decamera, para visitar a Divisão 28 de Outubro.

OS IMPOSTOS NA ABYSSINIA ERAM EXAGGERADOS

ADDIS-ABEBA, 15 (Especial para o DIARIO DE PERNAMBUCO) — Com a penetração das tropas italianas de occupação na região do Sidamo e de Borana, ficou comprovado que essas fertilissimas zonas permanecem incultas até agora devido aos exaggerados impostos exigidos pelos dominadores shoanos.

RIO... estadio repleto... o jogo começou: lances emocionantes, enthusiasmo, alegria... 25.000 pessôas acclamam as duas equipes! Por que não ser uma dellas?

Com um radio em sua residencia, poderá acompanhar o desenrolar dos grandes "matchs". Não se prive por mais tempo de tão grande e accessivel prazer; adquira um radio General Electric com valvulas metallicas; adquira hoje o radio de amanhã!

MODELO A-83: 8 valvulas metallicas. Escalas coloridas. Todas as ondas.

"Ballerina"; AB-40: um radio brasileiro para o Brasil. 4 valvulas. Ondas longas.

Pernambuco Tramways & Power Co. Ltd.

Departamento Commercial

Rua Joaquim Tavora, 106 — Phone 6050

UMA prudente DONA DE CASA

saberá reunir o util ao agradavel, comprando sempre a deliciosa MANTEIGA LYRIO, em cujas latas são distribuidos innumeros

A MANTEIGA LYRIO, elaborada com o melhor leite do Brasil, e a mais aprimorada technica, supera qualquer outra pela sua absoluta pureza, rigorosa hygiene na fabricação, alto valôr nutritivo e sabôr appetitoso, satisfazendo amplamente o mais exigente paladar.

MANTEIGA Lyrio

Alimento puro e saboroso

DISTRIBUE CHEQUES ATE' DE 1:000$000 !!!

ILEGÍVEL